

広報あいしょう

ai sh o

みんなで作るまちの情報紙



写真：みんなのデジタル掲示板 写真コンテスト 最優秀作品「春の愛知川」
撮影：徳田 真康さん

令和8年度予算の概要

令和8年度予算

一般会計	116億600万円 [前年度比+0.7%]
特別会計	38億5,490万円 [前年度比+1.6%]
下水道事業会計	17億5,843万円 [前年度比▲4.0%]

令和8年度当初予算は、町長選挙を踏まえ、継続事業および義務的経費を中心に編成した「骨格予算」としました。新規事業や政策的経費については「肉付予算」として、その後の補正予算により対応することとしています。

予算編成にあたっては、将来の「町のありたい姿」の実現をめざし、未来志向のまちづくりを加速させる必要があります。そのため、総合計画の柱である「第3期愛宕町未来創生戦略」に基づき、「ひとづくり」「しごとづくり」「まちづくり」の3つの重点プロジェクトに対し、継続的かつ重点的な予算配分を行いました。

あわせて、福祉や教育、くらしの安全、そして防災・減災など、皆様の生活に不可欠なサービスを安定して提供できるよう予算を配分しています。さらには、住民サービスの向上につながるデジタル化を推進するとともに、公共施設の最適配置や、道路や公共施設の老朽化対策にも取り組みます。

これらにより、未来志向のまちづくりの着実な推進と、基礎的な行政サービスの確保・充実の両立を図り、町のさらなる成長につながる施策を展開します。



歳入

町に入ってくるお金（歳入）は、大きく2つの種類に分けられます。一つは、町税など町が自ら確保し、地域のニーズに合わせて自由に使い道を決めることができる『自主財源』。もう一つは、国や県からの補助金や交付金など、使い道が定められている『依存財源』です。これら性質の異なる財源をバランスよく活用し、健全な行財政運営に努めています。

●歳入について

分担金・負担金・使用料などについては、町境に位置する新川久保橋（給食センター近く）の修繕工事を豊郷町と共同で実施することに伴う豊郷町からの負担金などを含め、前年度比1,744万円増の1億2,316万円を計上しました。

繰越金・諸収入などは、近年の「ふるさと納税」の実績を踏まえ、さらなる増額を見込むなどにより、前年度比1億3,680万円増の5億3,666万円としています。

町の借入金にあたる地方債は、2か年計画のハーティーセンター秦荘の長寿命化改修事業が、本格的な工事期間を迎えたことなどにより、前年度比4,180万円増の10億4,670万円を計上しました。

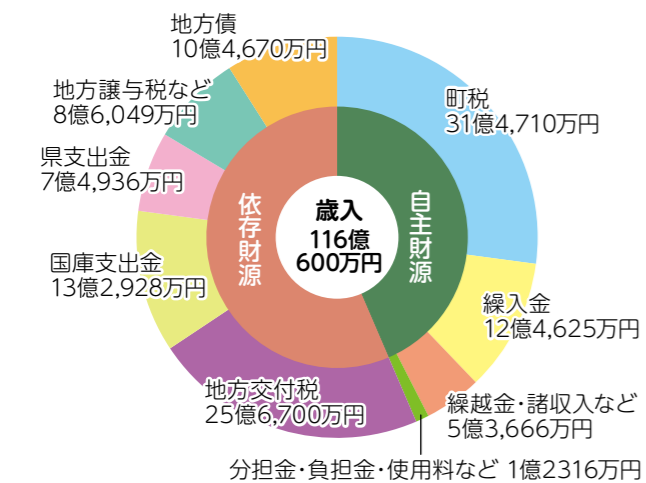

※端数処理により歳入合計と異なる場合があります。

●町税収入の推移

歳入の根幹となる町税全体では、前年度比1億1,722万円減の31億4,710万円を見込んでいます。

主な内訳として、個人町民税は3,905万円増の11億1,483万円、固定資産税は土地・家屋・償却資産を合わせて2,326万円増の16億921万円と、それぞれ増加を見込んでいます。

一方で、法人町民税は企業の業績動向等を反映し、1億6,368万円減の1億9,068万円を見込むほか、軽自動車税は501万円減の9,347万円、町たばこ税は1,084万円減の1億3,891万円となる見通しです。

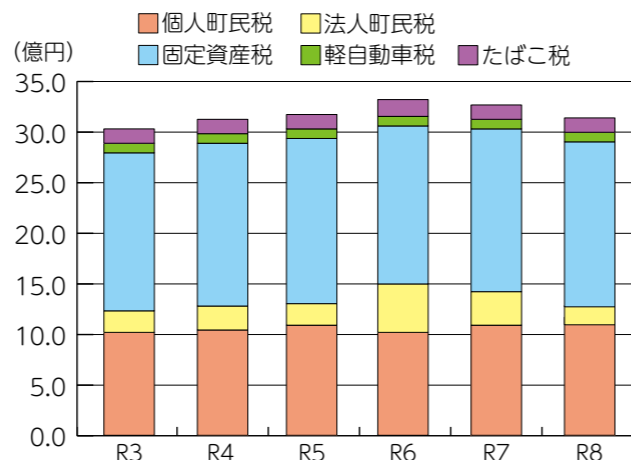

(注) R3 から R6 までは決算額、R7 と R8 は当初予算額



歳出

町の予算がどのように使われるのか、その全体像を2つの視点からご説明します。一つは、福祉や教育、道路の整備など、どのような行政分野に予算を充てるかという「目的別」の視点です。これにより、皆様のくらしに関わる各分野の行政サービスに、どれだけの予算が充てられているかを確認することができます。

もう一つは、人件費や工事費、扶助費など、どのような性質の費用として支出するかという「性質別」の視点です。こちらは、いわば家計における「食費」や「光熱費」のように、費用の種類ごとに予算の構成を捉えるものです。

目的別

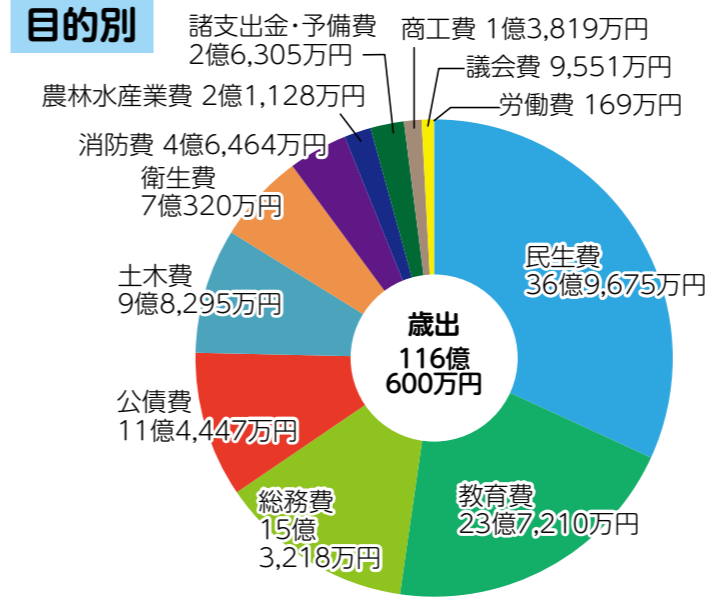

●目的別に見た歳出について

議会費は、議員定数が14名から12名に減じられたことに伴い、議員報酬などの経費が減少し、前年度比999万円減の9,551万円を計上しました。

教育費は、国民スポーツ大会開催のための負担金などは減少しましたが、ハーティーセンター秦荘、図書館、給食センター厨房機器などの「教育関連施設環境改善事業」、小学校の40分授業午前5時間制導入にかかる「柔軟な教育課程創造事業」や、学校図書指導員の配置などを行う「まちじゅう読書活動推進事業」により、前年度比9,411万円増の23億7,210万円を計上しました。

総務費は、参議院議員通常選挙や町長・町議会議員選挙、町制20周年記念事業などの臨時的な事業が完了した一方で、「ふるさと納税」事業の拡充や「地域おこし協力隊」事業の継続的な実施により、前年度比789万円増の15億3,218万円となりました。

●性質別で見た歳出について

●性質別で見た歳出について

人件費は、人事院勧告に基づく給与水準の引き上げや地域手当の改定、職員数の増加などに伴い、前年度比8,072万円増の21億8,277万円となりました。

補助費等（一部事務組合への負担金など）は、これまでに引き続き、自治会や関係団体への補助事業に要する予算を計上した一方、国民スポーツ大会の終了やごみ処理施設の修繕完了に伴う分担金の減少により、前年度比2億275万円減の15億2,142万円としています。

道路や施設の整備に充てる普通建設費は、ハーティーセンター秦荘の長寿命化改修や山川原グラウンドの土入替え工事などを進める一方、両図書館のLED化・長寿命化改修工事の主要部分の完了、旧中山道にある歌詰橋（豊郷町境）の工事が完了したことによる減少もあり、前年度と同規模の14億7,357万円（前年度比190万円増）となりました。

性質別

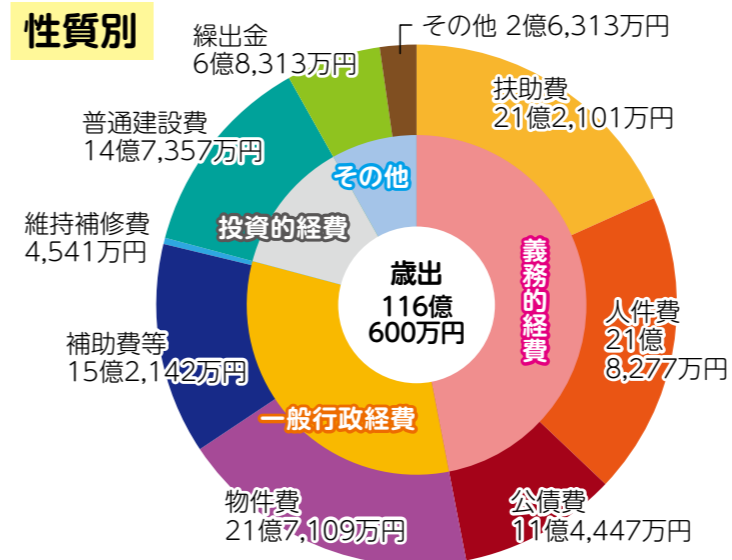

※端数処理により歳出合計と異なる場合があります。

令和8年度の主な事業

重点戦略1 次代を担う「ひとづくり」プロジェクト 83,824千円

妊娠・出産・子育てから教育に至るまで切れ目のない支援により、安心して子どもを産み、育てられる環境を整えるとともに、心の豊かさや生きがい、自身の健康などに寄与する社会参加の促進や、“つながり”の構築を推進することで、こどもから高齢者まで幅広い世代が元気に暮らせる「ひとづくり」を進めます。



令和8年度は、これまでに引き続き、子どもを安心して生み育てる環境整備に加え、こどもたちの意欲的な学習環境の創出に寄与する施策に取り組みます。また、地域共生社会の実現に向け、多世代がつながりを持ちながら健康を維持できる健康教室や世代に関わらず誰もが愛荘町に住む仲間であると認識できる居場所事業を実施します。

[主な取組]

- 地域共生社会2.0事業 継続 13,017千円 [福祉課]
- 保育士等確保対策事業 継続 13,780千円 [子ども支援課]
- 乳児等通園支援事業（こども誰でも通園制度）
新規 1,223千円 [子ども支援課]
- 教育ICT推進事業 継続 37,840千円 [教育振興課]
- 柔軟な教育課程創造事業 拡充 1,954千円 [教育振興課]
- 部活動地域展開推進事業 拡充 2,511千円 [教育振興課]
- まちじゅう読書活動推進事業 拡充 13,499千円 [図書館]



つながる健康教室とつながる居場所の活動の様子



秦荘西小学校における自律的な学びの時間

重点戦略2 誰もが活躍できる「しごとづくり」プロジェクト 162,505千円

地域の企業や地場産業などがそれぞれの強みを活かし相互に連携することで、地域経済の活発化を図るとともに、若者等の安定した雇用の創出や高齢者の就労支援、外部人材の積極的な登用による地域資源等を活かした新たな価値の創造により、幅広い世代の多様な働き方が可能となる「しごとづくり」を進めます。



令和8年度は、これまでに引き続き、地方が都市住民等を受け入れる移住施策や交流人口から多様な形で本町に継続的に関わる関係人口へと発展する取組を進めるとともに、意欲ある起業家による地域資源を活かした起業等を促進する取組を行います。また、特産品を活かした返礼品などにより、まちの魅力発信、認知度向上に取り組むとともに、ふるさと納税寄付金による財源確保を図ります。

[主な取組]

- 移住・交流事業（地域おこし協力隊支援等）
継続 30,357千円 [みらい創生課]
- 空家対策事業（利活用） 継続 8,802千円 [みらい創生課]
- ふるさと納税事業 拡充 120,346千円 [商工観光課]
- 農業振興対策事業（新規就農支援） 継続 3,000千円 [農林振興課]



地域おこし協力隊の活動の様子
(イングリッシュ・キャンプ)



ふるさと納税チラシ



重点戦略3 未来を先取る活力ある「まちづくり」プロジェクト 939,614千円

まちの人口規模の維持および人口構造の確保に向けては、若者や高齢者を含めた各年代の人口構成が適切に維持され、多様な人々の活動が活発に行われるとともに、地域交通や道路などの社会基盤の整備が重要になることから、将来を見据えた持続可能な「まちづくり」を進めます。



令和8年度は、これまでに引き続き、地域における防犯・防災力の向上や行政サービスの充実に向けたデジタル実装を着実に進めるとともに、公共施設の最適配置に向けた方針の検討、教育関連施設的环境改善など、世代を超えて住み続けられる持続可能なまちづくりに資する施策に取り組みます。

[主な取組]

- 移住・交流事業（地域おこし協力隊支援等）
 - 継続 30,357千円 [みらい創生課]
 - 継続 8,226千円 [くらし安全環境課]
 - 継続 5,901千円 [経営戦略課]
 - 継続 393千円 [公共施設最適配置推進室]
 - 新規 1,571千円 [公共施設最適配置推進室]
 - 継続 665千円 [建設・下水道課]
 - 継続 33千円 [建設・下水道課]
 - 拡充 892,468千円 [教育委員会]
- 防災対策事業
- デジタル化推進事業
- 公共施設マネジメント事業
- 公共施設電力供給最適化事業
- 空家対策事業（適正管理）
- 湖東みらい線整備促進事業
- 教育関連施設環境改善事業



防災訓練の様子



図書館LED化対策（教育関連施設環境改善）

☎ 経営戦略課 ☎0749-42-7680



**人推協だより
ほっと・あい 第240号**

愛荘町人権教育推進協議会
 岡（事務局）教育委員会生涯学習課
 ☎0749-42-8015 FAX 0749-42-8014

**人権教育・啓発活動の
1年を振り返って**



令和7年度は、自治会をはじめ多くの組織・団体の皆様にご協力をいただきました。愛荘町内では47地域で取組が実施され、そのうち25地域で人権教育・啓発講師団をご活用いただきました。また、18団体において人権研修が行われ、講師団が伺いました。土日や昼夜を問わず開催いただきましたことに、心より感謝申し上げます。

少子高齢化や価値観の多様化が進む中、地域や団体のあり方の見直しが求められています。愛荘町人権教育推進協議会では、「共助・共生」を意識した地域づくりや、固定化した“当たり前”の見直し、無意識の思い込み（アンコンシャス・バイアス）に気づく学びを進めてきました。一例として沓掛自治会では、18歳から45歳までの若者の声をアンケートで集め、熟議を重ねながら次世代につなぐ取組を進めています。また、豊満自治会では、新しい住民の声を丁寧に集め、将来を見据えた地域運営の在り方を検討し始めています。

これまでの地域社会の「当たり前」と、現代を生きる若者の考え方との違い、また自治会の会合出席者の多くが世帯主であることから、若者への情報伝達や主体的な活動・協働の機会が少ない現実などが課題として明らかになりました。

現在は、小さなグループによる主体的な活動や仲間づくりを支える地域の仕組みづくりの検討も始まっています。今日の価値観や社会の多様化に対応できない地域づくりや団体運営は、実践が伴わなければ衰退していきます。新興住宅地であっても、15年から20年が経過すれば子どもたちは成長し、多くが地域を離れます。残された地域が急速に高齢化していくことは、全国各地で見られる現実です。だからこそ、人と人とのつながりが豊かな「故郷」であることが、人生を豊かに全うする基盤になるのではないのでしょうか。

社会の急激な変化や価値観の多様化は、「自分さえよければ」という考えでは乗り越えられません。「お互いさま」の精神と「共助・共生」を基盤とした地域づくりこそが、安心・安全なまちづくりにつながるものと考えます。現在、自治会ではその実現に向けた熟議が着実に始まっています。

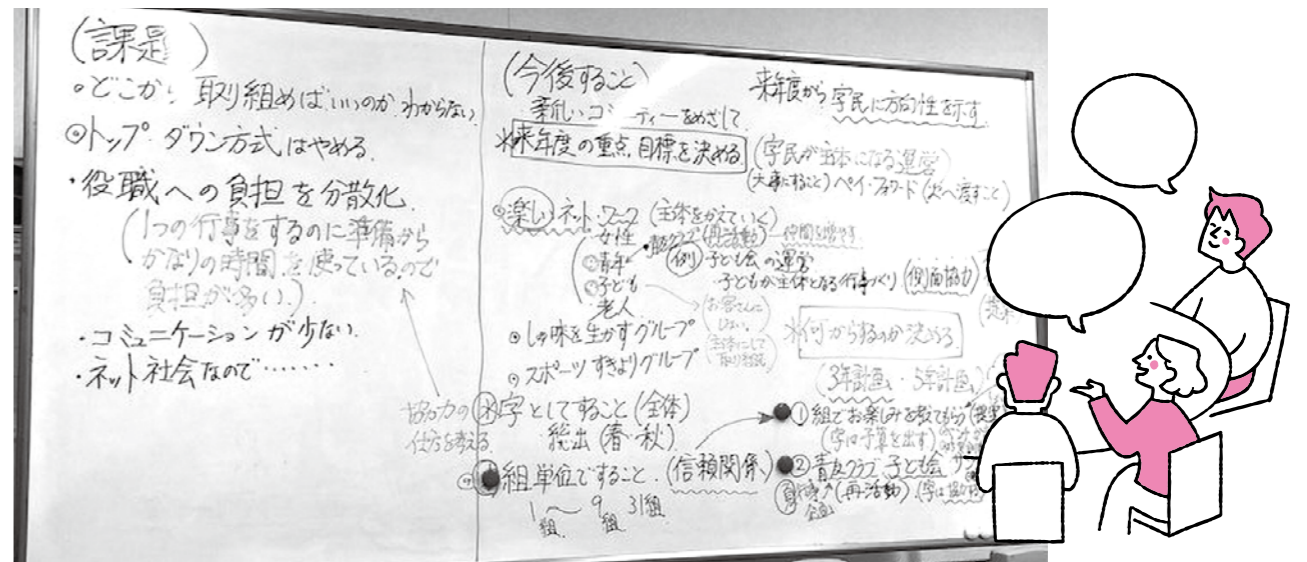

▼国民健康保険事業の健全な運営のために



国民健康保険税率の見直しについて答申

町では、国民健康保険財政の健全な運営を維持するため、国民健康保険税率の見直しについて、昨年10月20日に町国民健康保険事業の運営に関する協議会会長へ諮問を行いました。

これを受け、同協議会において、愛荘町の国民健康保険の現状と課題を踏まえながら3回にわたり審議が行われ、2月5日に宇野 久七郎協議会会長から町長へ答申が提出されました。

町では、この答申に基づき、令和8年度からの国民健康保険税率を決定します。

被保険者の皆様のご理解とご協力をよろしくお願いたします。

▼スクールドッグと触れ合う児童たち



スクールドッグとふれあう 命を感じる時間

2月13日、秦荘東小学校で、1・2年生を対象にスクールドッグとふれあう「命の学習」が行われました。

スクールドッグとは、動物介在教育の一つで、犬との交流を通して子どもたちの情緒を育み、学校生活をより豊かにする取り組みです。

授業では、日本スクールドッグ協会の青木さんから、犬と接する際に大切なことや、命ある存在と向き合う心構えについてお話を聞きました。また、担任の先生によるスクールドッグの絵本の読み聞かせも行われました。

その後、スクールドッグのスーちゃんフルート君がいるテントの中に入り、そっと体をなでながら、「こんなに大きいわんちゃん初めて見た!」「もふもふしてあったかい!」と嬉しそうな声が広がりました。

スクールドッグとの出会いは、児童たちにとって命と向き合う貴重な時間となりました。

▼バッグやストールなど工夫を凝らした作品の数々



学びの集大成 手織りの麻織物 成果作品展

2月20日から3月8日まで、「手織りの麻織物 成果作品展」がゆめまちテラスえちで開催されました。

この作品展では、愛知高等養護学校しごと総合科で学ぶ3年生が、2年間にわたりテキスタイルを学び、麻の糸や布の感触を大切にしながら制作した作品が展示されました。手仕事を重ねる中で、生徒一人ひとりが自ら考え、万博や国スポ・障スポの公式キャラクターの色合いを取り入れた作品や、丁寧な刺繍が施された作品を制作しました。

また、作品展では織人育成研修生の方々の作品も展示され、来場者は細やかな技や工夫が光る数々の作品を楽しんでいました。

▼苗木を植える児童



みんなで作る未来の里山

3月2日、秦荘東小学校4年生による植林体験が、常安寺にある「愛荘・西武の森」で行われました。

愛荘・西武の森は、樹齢約50年の天然林を中心とした約13.8haの森林で、地域に根付いてきた里山です。

今回は、西武不動産と坂東林業の協力のもと、4年生が実際に苗木を植え、里山整備を体験しました。

当日は、皆伐した土地にくわを使って一生懸命に土を掘りながら、クヌギとコナラの苗木あわせて100本を植林しました。

児童たちは、「土を深く掘るのは難しい」「自分が植えた苗が大きくなったか、また見に来たい」と話し、自然の大切さや森林への関心・親しみを深める貴重な体験となりました。

▼重い石臼を協力して回す児童たち



昔の道具できなこづくり体験

秦荘東小学校3年生が、社会科の学習の一環として、歴史文化博物館の協力のもと、昔の道具「石臼」を使ったきなこづくりに挑戦しました。

児童たちは、石臼に大豆を入れ、上の臼をゆっくり回して大豆を挽きました。石臼は思った以上に重く、「みんなで回そう!」と声をかけ合いながら、グループで協力して一生懸命に回していました。

また、臼を開けて中を観察し、大豆がすりつぶされる仕組みを学び、昔の人の工夫や知恵について理解を深めました。

最後に、できあがったきなこを味見すると、「甘くない。これが自然のきなこ?」「おいしいような、おいしくないような…」と、普段食べている砂糖入りのきなこの違いに驚く声も聞かれました。

児童たちは、体験を通して昔のくらしの大変さや丁寧さを実感しました。

▼ハウスに木材を貼る園児 ▼完成したわくわくハウス



みんなで作る「わくわくハウス」♪

2月16日、「みんなで作るわくわくハウスをつくらう」大作戦が愛知川幼稚園で行われました。

数年前から使われていなかったうさぎ小屋を「みんなで遊べるまごのハウスにしたい」という園児たちの願いから、リフォームがスタートしました。園運営協議会や地域連携推進員の呼びかけにより、地域の企業が参画して、夏には外壁塗装、秋には内装のリフォームが行われ、少しずつ新しい姿へと生まれ変わりました。今回は仕上げとして、年長児が絵や模様を描いた木材を貼り付ける作業を、地域企業の皆さんと一緒に、「わくわくハウス」と名付けました。

園児たちは、作業中にハウスの中をのぞき込み、「早く大きなおうちで遊びたい」「カウンターでお店屋さんごっこをしたい」と、完成を心待ちにしていました。

これからたくさんの笑顔と楽しい思い出が生まれる場所になりそうです。

▼自衛隊入隊予定者の大塚さん (写真中央)



自衛隊入隊予定者大塚さんを激励

3月4日、航空自衛隊の一般曹候補生として入隊予定の大塚 凌央さん(野々目)の自衛隊入隊予定者激励会が役場本庁舎で行われました。

激励会には町長や自衛隊地方協力本部本部長が出席し、大塚さんに激励の言葉が贈られました。

大塚さんは、自衛官募集のダイレクトメールをきっかけに説明会へ参加したことから自衛官の仕事に興味を持ち、進路として自衛隊を志したと話されました。

また、航空機整備の分野や、宇宙に関する分野にも関心を持っているとのことで、航空自衛隊の一員として専門的な知識や技術を身につけ、任務に励みたいと意欲を語られました。

大塚さんの今後のご健康と、ますますのご活躍を期待しています。

▼受賞された皆さん



「みんなのデジタル掲示板」写真コンテスト表彰式

3月12日、生涯学習2.0学び愛・教え愛サイト「みんなのデジタル掲示板」で開催した写真コンテストにおいて、最優秀作品、優秀作品、入選作品の3点が決定し、作品投稿者へ表彰を行いました。

最優秀作品「春の愛知川」は、今月の表紙に掲載しています。優秀作品および入選作品は「みんなのデジタル掲示板」に掲載しています。

「みんなのデジタル掲示板」では、学びの情報を発信しています。ぜひチェックしてみてください。

みんなのデジタル掲示板は
こちらから▶



子育て支援センターあいつ子

子育て支援センターあいつ子の「あいらんど」は、町在住・在勤の方で0歳から就学前のお子さんとその家庭を対象にした親子ひろばです。

子育て支援センターあいつ子 5月の予定表

日	月	火	水	木	金	土
あいらんど(遊びの広場) 開館日:火・水・木・金・第2・4土曜日 開館時間:9時30分~16時 都合の良い時間に遊びにきてください!お待ちしております。					1階 あいらんど 2階	2階 休館日
3	4	5	6	7	8	9
休館日 (憲法記念日)	休館日 (みどりの日)	休館日 (子どもの日)	休館日 (振替休日)	1階 あいらんど 2階	1階 あいらんど 折り紙遊び (予約不要) 2階	土曜開館日
10	11	12	13	14	15	16
休館日	休館日	1階 あいらんど 2階	1階 あいらんど 2階	1階 あいらんど 2階	1階 あいらんど 2階	休館日
17	18	19	20	21	22	23
休館日	休館日	1階 あいらんど 2階	1階 あいらんど 2階	1階 あいらんど 2階	1階 あいらんど 2階	土曜開館日
24	25	26	27	28	29	30
休館日	休館日	1階 あいらんど 2階	1階 あいらんど のびのびタイム (身体測定) 11:30~ 2階	1階 あいらんど はっぴーメモリアル 11:20~(予約不要) 2階	1階 あいらんど 2階	休館日
31	赤ちゃん広場 (予約不要) 10:00~11:00					休館日

☎子育て支援センターあいつ子
☎0749-37-8058 FAX0749-37-8950

子育て支援センター事業の申込締切

☎子育て支援センター窓口または
電話(☎0749-37-8058)で受け付けます。

- きらきらバースデイ
5月12日(火)17時まで
- プチらんど
5月13日(水)17時まで
- すくすくタイム
5月14日(木)17時まで

毎日、11時30分から
体操や親子遊び等をして
います!遊びに来てね!



園児のお友だちは、園の服を
着替えてから、利用してい
だきますようお願いします。

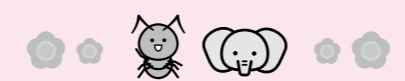

♪はっぴーメモリアル♪

5月生まれの友だち集まれ!! 満2・3・4歳の友だちをみんなでお祝いしましょう。素敵な誕生日カードをプレゼントします。お誕生日の記念にぜひどうぞ!(予約不要)(未就園児対象)
*誕生日さんは10時30分までに来て下さいね。

今月は、5月28日(木)です!

びよびよな場

赤ちゃん広場を卒業した1歳~2歳(R6年4月2日以降に生まれた子で1歳の誕生日を迎えた子)と保護者で楽しく過ごしましょう。

発達に応じた環境や遊び・情報を提供し、親子のふれあいを通して子育ての楽しさを感じ、他の親子とも交流しながら子育て仲間を作る機会を提供します。

※隔月開催:フリートークや親子遊びなど

※今月は21日(木)10時~11時です。

(子育て支援センターあいつ子2階)

※予約不要なので、気軽に参加してね!



赤ちゃん広場

1歳までの赤ちゃんや保護者で楽しく過ごしましょう!親子遊びやフリートークを通じて、保護者と赤ちゃんの友だちづくりをしませんか?助産師、保健師、保育士に相談もできます。ぜひご参加ください!

日時:5月29日(金)10時から11時

場所:子育て支援センターあいつ子2階

持ち物:身体計測時に使用するフェイスタオル

1歳のお誕生日 おめでとうございます!!



3月生まれのきらきらバースデイ



「つくしひろば」だより 5月

☎子育て支援センターつくしひろば
☎0749-42-5051

「つくしひろば」は、町内に在住または在勤の方で、0歳から就学前のお子さんとその保護者を対象にした親子ひろばです。親子で気軽に訪れ、楽しい時間を過ごしてくださいね。

つくしひろば 4月の予定

月	火	土
4 みどりの日 お休み	5 こどもの日 お休み	9 お休み
11	12 お話し会	16 開館日
18	19	23 お休み
25 折り紙遊びのびのびタイム	26 親子リトミックのびのびタイム	30 お休み

*毎日11:30~体操や親子遊び等をしています。遊びに来てね。



2月17日に、ひなまつり製作を行いました。おうちの人と一緒にカラーセロハンを貼ったり、おひなさまの顔を描いたりして、すてきなひな飾りができました。



★5月26日(火)に『親子リトミック』を行います。

音楽に合わせて楽器を鳴らしたり、リズム遊びをしたり、親子で楽しい時間を過ごしましょう。

10:00~11:00 8組

参加費は100円で予約が必要です。つくしひろば窓口または電話で申し込んでください。

申込受付:5月11日(月)9時から

「わんぱくひろば」だより 5月

☎愛荘町社会福祉協議会内
☎0749-42-7170

「わんぱくひろば」では、福祉センター愛の郷で愛荘町に住む就学前の子どもとその保護者の方を対象に、子どもへの健やかな育ちを支援しています!お気軽にご参加くださいね。

開所時間 9:00~12:00
13:00~15:00

✿ わんぱくひろば5月の開催日 ✿ イベント情報

月	水	木
4 おやすみ	6 おやすみ	7
11 野菜の苗植え	13 月のくまさん	14
18	20	21 お誕生日会 助産師相談
25	27	28

★11日(月)午前中...野菜の苗植え

地域のボランティアさんと一緒に、トマトなどの野菜を植えます!!お気軽に参加してくださいね!
(※雨天の場合は中止します。)

★13日(水)午前中...

月のくまさんによる絵本の読み聞かせ

★21日(木)午前中...お誕生日会・助産師相談

お誕生月の方で参加をご希望される場合は、5月14日(木)までに愛荘町社会福祉協議会(☎0749-42-7170)までご連絡ください! (横向きL判サイズの写真をご持参ください。)

※お誕生日カードは、お誕生日会当日にご参加いただいた方のみを対象としています。ご了承ください。

☆ 最近のわんぱくひろばのようす ☆



最新のイベント情報などについては愛荘町社会福祉協議会のホームページ・公式LINEでご確認ください。

ホームページは
こちらから



公式LINEは
こちらから



図書館へ行こう

—暮らしのなかに図書館を—

開館時間 10:00~18:00
 ■愛知川図書館 (☎0749-42-4114 FAX0749-42-8484)
 休館日 月・火・祝日・月末水曜日
 ■秦荘図書館 (☎0749-37-4345 FAX0749-37-4309)
 休館日 木・金・祝日・第1水曜日
 ホームページアドレス
<https://www.town.aisho.shiga.jp/toshokan/index.html>

空をながめる

過ごしやすい季節になってきました。外に出て空をながめてみませんか。



すばらしい空の見つけかた

武田康夫 写真・文 草思社
 空の写真を多く撮影してきた著者による、雲や雨、夜空など「すばらしい空」の写真を掲載しています。美しく不思議な現象がどのように起こるのかも科学的に解説しています。お気に入りの空を見つけてください。



全国飛行機めぐり G.B.

全国の空港や、飛行機に関する博物館・カフェなどの関連施設を写真とともに紹介しています。撮影スポットはもちろん、パイロット体験ができる場所や機内食を味わえるレストランなど、飛行機の魅力が満載です。

まちじゅう読書のリレー

第19回 まちじゅうライブラリー (正覚寺) 能田 馨智 さん

『きみのことがだいすき』 いぬい さえこ さく・え パインターナショナル

『きみのことがだいすき』は、森のどうぶつたちが「ありのままの君が大切」と優しい言葉を届けてくれる絵本です。「どんな時も大好きだよ」という語りかけは、慈しむ心や愛される喜びを伝え、心を温かく包み込みます。日々の忙しさを忘れがちな大切なことが思い出され、子どもも大人もじんわりと癒される一冊です。

図書館からのお知らせ

おひざでだっこのおはなしかい

日時 5月5日(火) 10:15~10:45
 場所 秦荘図書館
 日時 5月10日(日) 11:00~11:30
 場所 愛知川図書館
 対象 2歳くらいまでのお子さんご家族

古文書をよむ会

日時 5月8日(金) 14:00~15:00
 5月17日(日) 10:30~11:30
 場所 愛知川図書館
 対象 どなたでも参加いただけます

あたまいきいき音読教室

日時 5月19日(火) 1回目 10:30~11:15
 2回目 13:30~14:15
 場所 秦荘図書館
 対象 どなたでも参加いただけます

くまさんといっしょのえほんのじかん

日時 5月9日(土) 10:30~11:00
 場所 秦荘図書館
 対象 3歳くらいからのお子さんご家族

長寿命化工事のお知らせ

愛知川図書館・愛知川びんてまりの館では、現在、外壁工事等を行っています。ご通行の際にはご不便をおかけしますが、ご理解とご協力をお願い申し上げます(通常どおり開館しています)。

愛知川図書館 おはなし会

日時 5月23日(土) 14:30~15:00
 場所 愛知川図書館
 対象 3歳くらいからのお子さんご家族

愛荘町は読書のまち「愛荘町まちじゅう読書の宣言」

わたしのギャラリー



愛知川東小学校2年 荒木 友志さん

国語で学習した「くじらぐも」の世界をかきました。トンボやトカゲなど、大きな生き物の絵をたくさんかくのが大好きです。

愛知川東小学校2年 川村 花帆さん

くじらぐもをポンポンでかくのが大好きです。ゆうぐをたくさんかいたり、大きなねこの形のたてものをかいたりして自分らしい作品になるようにしました。

秦荘東小学校6年 北川 楓真さん

僕は、小学校で習った物語の中で一番印象に残っているのが、ごんぎつねだったので、版画にしました。細かいところをいねいにしました。

秦荘東小学校6年 西村 心輝羽さん

原爆という文字をほるのが難しかったです。ランドセルなどのこまかいところをがんばってほったのと、絵の具をぬる時の水の量の調整を工夫して色を作りました。

みんなのこくほ

愛荘町国民健康保険 人間ドック・脳ドック助成のお知らせ



愛荘町国民健康保険では、被保険者の健康づくりの一環として、人間ドック・脳ドックの費用の一部を助成します。

助成申込期間
 令和8年4月23日(木)から令和8年6月30日(火)まで
 9時00分~17時00分 ※土・祝日の受付はありません。

助成対象期間
 令和8年6月1日(月)から令和9年1月31日(日)まで
 この期間内の人間ドック・脳ドック受診が助成対象となります。

助成金額
 20,000円から45,000円

助成金額は受診するコースによって異なり、助成金額を差し引いた金額で受診できます。

※令和8年度に74歳到達される方は助成金額が2万円加算されます。

助成対象者
 愛荘町国民健康保険に加入している18歳から74歳までの方
 国保税に滞納がある場合は申込みできません。

助成申込書
 人間ドック・脳ドック助成申込書(特定健康診査受診券裏面)は4月下旬頃に郵送する特定健康診査の案内に同封します。ただし、40歳未満の方には郵送されません。

で、住民課(保険年金係)または秦荘支所までお越しください。

助成申込方法

人間ドック・脳ドック助成申込書(特定健康診査受診券裏面)に必要事項を記入して、助成申込期間内に役場 住民課(保険年金係)または秦荘支所へご持参ください。助成申込期間を過ぎますと申込みできません。また、郵送、FAXでの申込みはできません。
 ※なお、人間ドック等の受診は必ずすべての項目を受けてください。コース内容を変更して受診されると、助成できない場合があります。

☎ 住民課 ☎0749-42-7692

ぶんが 情報発信中

・愛知川びんてまりの館 ☎0749-42-4114
 開館時間 10:00~18:00 休館日 月・火・毎月最終水曜・祝日

びん細工手まりを作ってみませんか?

びん細工手まりは町を代表する工芸品です。伝統の技を次世代に伝えることを目的に、町では複数の教室を開いています。いずれも初心者を対象とした教室です。日程や内容は変更する場合があります。詳細は各館にお問い合わせください。

教室の名称	対象	実施期間(予定)	受講料(予定)	場所・問い合わせ先
びん細工手まり教室	町内在住者	令和8年6月~令和9年3月 毎月第1・3火曜日 19時30分~21時30分	年間3,000円(材料費別)	川久保地域総合センター ☎0749-42-2003
びん細工手まり教室	町内在住者	令和8年6月~令和9年3月 毎月第2・4火曜日 9時30分~11時30分	年間3,000円(材料費別)	山川原地域総合センター ☎0749-42-2478
はじめての方のためのびん細工手まり講習会	町内在住者	令和9年3月13日(土)、20日(土)、27日(土) いずれも10時15分~17時 直径15cmの愛知川びん細工手まりを1個作成します ※募集開始は10月頃の予定	7,000円(材料費含む)	愛知川びんてまりの館 ☎0749-42-4114
小さなびんてまり教室	どなたでも参加いただけます。	令和8年7月~12月 月2回土曜日(全12回) 午前教室:10時15分~12時15分 午後教室:13時15分~15時15分 直径9cmの小型サイズのびんてまりを作成します。 ※募集開始は5月頃の予定	12,000円(材料費別)	

☎ 愛知川びんてまりの館 ☎0749-42-4114

壺中雑記 (42) — 歴史文化博物館から —

町指定有形文化財
軽野神社(蚊野)本殿と軽野神社(岩倉)本殿

町内には蚊野と岩倉の2集落にそれぞれ軽野神社があります。いずれの神社も同一人物の建築と考えられてきましたが、実は違う人物だということがわかりました。今回は壺中雑記38号記事の続きです。

1. 蚊野と岩倉の軽野神社の本殿

集落	蚊野	岩倉
様式	三間社隅木入春日造	三間社隅木入春日造
年号	享保10年	宝永2年
西暦	1725	1705
資料	棟札	擬宝珠

上記の表は、蚊野と岩倉にある軽野神社の建築造形と建築年代、ならびに建築年の根拠資料を一覧としてまとめたものです。表から読み取れるとおり、建築年がわずか20年しか違わず、建築の造形も同じ三間社隅木入春日造となっています。また、いずれの神社もお互いに比較的近いことから今まで同一人物による建築と考えられてきました。



▲軽野神社(岩倉)本殿の修理工事状況(村田信夫氏提供)



▲軽野神社(岩倉)本殿の墨書(村田信夫氏提供)

2. 両軽野神社の棟札と棟木

蚊野の軽野神社の棟札は2枚残されており、1枚は両面に墨書、もう1枚は片面に墨書されています。

両面墨書の棟札表面に、北蚊野村・南蚊野村・上八木村庄屋の名前と建築由来が墨書されています。

片面の墨書棟札には、「乙享保十年/棟梁當岡坂田郡朝妻庄内法勝寺之郷顔戸村大工次郎助次男羽淵四郎次家三十五歳造之/巳八月二十二日」が墨書され、享保10年(1725)現在の米原市顔戸の大工羽淵四郎次家が35歳の時に建築したことがわかります。そのほかにも、この棟札には、軽野神社の彫り物所は「京油工事五条下ル町」であることとその名前、また檜皮大工や木挽に関わった人物の名前総数16名の墨書が確認できます。

岩倉の軽野神社の建築年は、擬宝珠から江戸時代中期の宝永2年(1705)とされていました。しかし、平成30年(2018)の本殿屋根葺替え修理工事にて、棟木から「元禄三庚午年三月建立」「大工棟梁松村猪左衛門」の墨書が発見されました。このことから、建築年は、元禄3年(1690)まで遡り、不明であった大工棟梁が「松村猪左衛門」であったことがわかりました。

3. 両軽野神社の棟札と棟木

今までは蚊野の軽野神社と岩倉の軽野神社の両社とも、建築年代が似た時期かつ建築方式から同一の人物により建築されたと考えられてきました。しかし、今回の棟木の墨書から、大工棟梁が異なることがわかりました。現在のところ、岩倉の軽野神社の棟梁がどの地域の人物であったのか、また他の寺社仏閣に携わってきたのか、詳細は分かっていません。今後、文化財の修理等を通しての調査が必要です。

歴史文化博物館 学芸員 竹村 吉史

ぶんが
情報発信中

- ・ハーティーセンター秦荘 ☎0749-37-4110 休館日 月曜(祝日に当たる場合は翌日以降の平日) 開館時間 10:00~17:00
- ・歴史文化博物館 ☎0749-37-4500 休館日 月・火・祝日の翌日 開館時間 10:00~17:00
- ・近江上布伝統産業会館 ☎0749-42-3246 休館日 月・祝日 開館時間 10:00~18:00
- ・愛知川びんてまりの館 ☎0749-42-4114 休館日 月・火・毎月最終水曜・祝日

ワールドゲームパーク WORLD GAME PARK

世界のボードゲームやカードゲームなど、アナログゲームが大好きなナビゲーターといっしょに遊んで楽しみましょう!
どなたでも参加できます。あなたも参加しませんか。

日時 5月16日(土) 13:30から15:30頃
場所 ハーティーセンター秦荘 カフeyakuba
参加費 小中高生 500円 大人 1,000円
定員 15名
申込み 二次元コード、またはお電話で。

ハーティーマンスリーコンサート

音楽好きが楽しく演奏するコンサートです。
歌あり演奏ありの60分。気軽にお越しください!

時間 10:00から11:00頃
場所 ハーティーセンター秦荘 大ホールロビー
入場料 無料

5/23(土) ★Acoustic chord ★西田さん ★音楽劇団RYU陣
6/20(土) ★正やん ★Allonge ★案山子

※出演者や演奏順は変更になる場合がございます。
※アルミ缶やペットボトルキャップ、使用済切手があればお持ちください。福祉施設の運営資金にさせていただきます。

第14回 お笑ひハーティー寄席 5/30発売

開催時期 お間違えなく!

日時 8月29日(土) 14:00から
場所 ハーティーセンター秦荘 大ホール
入場料 全席指定 1,500円 (当日300円増) ※税込
出演者 笑福亭晃瓶、笑福亭三喬、ボルトボルズ、ビックリツカサ
プレイガイド ハーティーセンター秦荘、愛知川公民館、るーぶる愛知川

●5月8日～結核健康診断が始まります。

必ず受診
しましょう!

対象の方には事前に受診はがきを送付します。

【結核健康診断実施場所】

5/8(金)	斧磨公民館 ▶ 松尾寺南草の根ハウス ▶ 松尾寺北草の根ハウス ▶ 岩倉農業者集会所 9:30~9:50 10:10~10:30 10:45~11:05 11:15~11:50 ▶ 東出公民館 ▶ 西出公民館 13:00~13:35 13:50~14:20
5/11(月)	下八木草の根ハウス ▶ 安孫子高齢者等活性化センター ▶ 長塚地域総合センター 9:00~9:20 9:35~10:50 11:10~11:40 ▶ 栗田公民館 ▶ 南野々目公民館 ▶ 島川農業者集会所 12:50~13:10 13:25~13:50 14:05~14:55
5/12(火)	草の根ハウス豊満会館 ▶ 東円堂草の根ハウス ▶ 愛荘町立保健センター 9:00~9:45 10:05~11:45 13:00~15:00
5/13(水)	矢守草の根ハウス ▶ 市集会所 ▶ 沓掛草の根ハウス ▶ 百々町公民館 ▶ 川原草の根ハウス 9:00~9:35 9:50~11:30 11:40~12:10 13:40~13:55 14:10~14:35
5/14(木)	沖草の根ハウス ▶ 香之庄老人憩いの家 ▶ 元持公民館 ▶ 目加田公民館 9:00~9:30 9:50~10:25 10:40~11:20 12:50~14:20
5/15(金)	円城寺公民館 ▶ 常安寺公民館 ▶ 竹原草の根ハウス ▶ 蚊屋野神社事務所(軽野) ▶ 蚊野農業者集会所 9:10~9:40 9:55~10:15 10:35~11:15 12:30~13:10 13:25~14:55
5/18(月)	苅間公民館 ▶ 廣照寺(畑田) ▶ 平居公民館 ▶ 川久保地域総合センター 9:30~9:50 10:05~10:30 10:45~11:15 12:30~13:20 ▶ 石橋草の根ハウス ▶ 中宿公民館 13:35~14:10 14:30~15:15
5/19(火)	長野東公民館 ▶ コミュニティセンター長和荘(長野西) ▶ 山川原老人憩いの家 9:00~9:40 9:55~11:00 11:15~11:55 ▶ 八幡神社(愛知川) ▶ 愛知川ニュータウン草の根ハウス 13:10~14:45 15:00~15:10
5/20(水) リフト車	秦荘支所北棟(子育て支援センターあいっ子東側) ▶ 愛荘町立保健センター 9:00~11:30 13:00~15:00



●がん検診・生活習慣病健診・肝炎ウイルス検診・特定健診

【日程】5月 14(木)、19(火)、21(木)、22(金)、25(月)、28(木)、29(金) を同時実施します!(集団)

6月 1(月)、2(火)、7(日)、8(月)、15(月)、26(金)、30(火) 9:00~午前中実施

【場所】愛荘町立保健センター(愛荘町役場 庁舎別館北側)

がん検診 (肺がん・胃がん・大腸がん・乳がん・子宮頸がん)

持ち物や対象年齢の
ご確認はこちらから



健康カレンダー

*日本人の2人に1人が生涯に一度はがんにかかるといわれています。がんを予防するには、定期的ながん検診や日ごろの生活習慣、ウイルス感染(HPVや肝炎ウイルス)を防ぐことが勧められています。

肝炎ウイルス検診 *肝炎ウイルスは、感染したまま放っておくと、肝硬変・肝がんへ進行する確率が高くなります。感染の有無を早期に発見し、治療を開始することが大切です。

生活習慣病健診 *健診は、自分のライフスタイルを映す鏡です。職場や医療機関等で健診を受ける機会のない方は、ぜひこの機会に受けましょう。

特定健診 対象:40歳から74歳までの国民健康保険加入者 対象の方は事前送付の案内をご覧ください。

予約方法

大腸がん検診以外のすべてのけん診は事前予約が必要です。

4月23日(木)9時~予約開始! 24時間受付のウェブ予約をご利用ください。

ウェブ予約

下記URLよりアクセスしていただくか、右の二次元コードからご予約ください。

URL <https://www.aitel-reservation.jp/aishotown-shiga/>

予約受付時間 24時間(土日祝日も実施、受診日の前々日まで)

電話予約

予約受付時間 9:00~17:00(平日のみ) ☎0749-42-4887(健康推進課)



けんしんかも COMEナビ

暮らしの掲示板

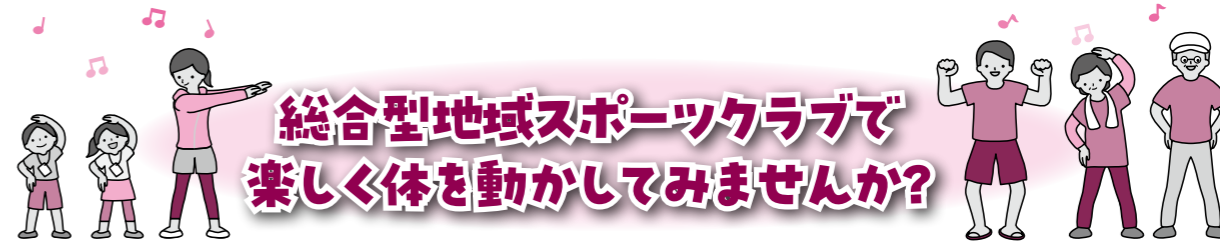

総合型地域スポーツクラブで
楽しく体を動かしてみませんか?

健康づくりのためにスポーツを初めたい方、運動でストレスを発散したい方、町内で活動している総合型地域スポーツクラブで体を動かしてみませんか?
会費や日程などの詳細は、下記の各クラブ事務局までお気軽にお問い合わせください。

【お問い合わせ】

㊀ Eスポ・えちがわ ☎ 090-8148-8851 ㊀ JBIはたしょう ☎ 090-1020-5210

- ・卓球
- ・バドミントン
- ・スポレック
- ・テニス
- ・健康体操

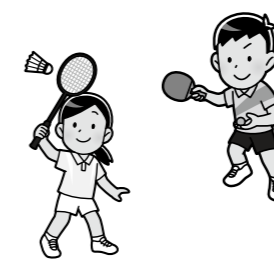

- ・ビーチボール
- ・卓球
- ・テニス
- ・ナイトウォーキング
- ・ヨガ
- ・ピラティス
- ・ゆる文字(文化系)

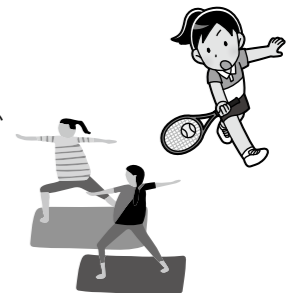

5月の行事予定

日	曜日	一般行事	時間	場所
5	火	おひざでだっこのおはなしかい	10:15~10:45	秦荘図書館
8	金	古文書をよむ会	14:00~15:00	愛知川図書館
9	土	くまさんといっしょのえほんのじかん	10:30~11:00	秦荘図書館
10	日	おひざでだっこのおはなしかい	11:00~11:30	愛知川図書館
17	日	古文書をよむ会	10:30~11:30	愛知川図書館
19	火	あたまいきいき音読教室	10:30~11:15 13:30~14:15	秦荘図書館
23	土	おはなし会	14:30~15:00	愛知川図書館
25	月	6月定例会	9:00~	議場

Facebookに
登録されている皆さんへ
ページ名:愛荘町(あしよさん紀行)
愛荘町では、公式フェイスブックページを
開設しています。
ぜひご覧いただき、「いいね!」の登録をお
願います。 [いいね!](#) ←クリック!!



女性相談支援センター
ダイヤル

はなそうなやみ
#8778



最寄りの女性相談支援センターに
つながります。

DV相談ナビダイヤル
#8008

最寄りのDV相談支援センターへ
連絡できます。

ひとりじゃない。
安心して相談ください。



緊急・危険を感じたら
迷わず警察(110番)へ

広報あしよは町ホームページでもご覧いただけます。 <https://www.town.aisho.shiga.jp/>



たばこが健康に悪影響を与えることは明らかになっています。禁煙は、がん、循環器病などの生活習慣病を予防する上で重要です。5月31日「世界禁煙デー」をきっかけに見直してみましょ。

「妊婦とお腹の赤ちゃん・子育て応援宣言のまち」愛荘町

掲載料 月額1枠6,300円、2枠10,500円
 掲載規格 縦50mm×横57mm(1枠)
 ※1掲載号につき2枠限りで、3回まで掲載できます。
 町ホームページへの広告も1枠7,300円(税込)で募集中です。
 問い合わせ 0749-29-9046



☎ = 電話番号 ㊟ = 申し込み先
 FAX = ファックス番号 ㊞ = 問い合わせ先
 ㊟ = 電子メール

5月の保健センター事業

健康推進課 ☎0749-42-4887

☆乳幼児健康診査

健診・相談名	実施日	受付時間	対象
4か月児健診	13日(水)	13:00~13:10	令和8年 1月生

※各健診の持ち物は、愛荘町HPに掲載の「健康カレンダー」よりご確認ください。

☆健康相談

●保健師による「健康・こころ・子育て全般」に関する相談(予約制)

実施日	受付時間
11日(月)	9:00~16:30
18日(月)	

☆栄養相談・もぐもぐ相談

●管理栄養士による「食事・栄養」に関する個別相談(予約制)

実施日	受付時間
11日(月)	9:00~11:30

☆おっぱい相談

●助産師による母乳育児等についての相談(予約制)

実施日	受付時間
11日(月)	13:00~16:00

☆子育て相談

●臨床心理士・心理判定員による子どもの成長発達に関する個別相談(予約制)

実施日	受付時間
随時	個別に調整

☆歯科相談

●歯科衛生士による「歯・口」に関する個別相談(予約制)

実施日	受付時間
11日(月)	9:00~11:30
18日(月)	13:30~16:00

☆女性のための健康相談

●助産師による妊娠・更年期等についての相談(予約制)

実施日	受付時間
随時	個別に調整

☆ふれママ教室

●助産師、保健師等による妊婦教室(予約制)

実施日	時間	会場
26日(火)	10:00~11:30	子育て支援センター「あいっ子」

内容：妊娠・出産のお話①
 ①妊娠期からの栄養のとり方について
 ②妊娠～育児に役立つ図書の紹介
 ③支援センターの見学
 (先輩ママ、赤ちゃんとのふれあい)

あいしょうヘルスアクション! 13グループに参加していただきました!

「あいしょうヘルスアクション!に参加して今までより意識して歩くようになった」「スタンプラリーすべて回りました!」「BIWA-TEKUアプリおもしろい!」とうれしいお声をいただきました。

グループで取り組んでいただくことで楽しく取り組んでいただけたようです。



BIWA-TEKUアプリをインストール →



健康推進課 ☎0749-42-4887

事業所部門9グループ

囃むcomeウォーキング
 元気印
 シガコアレス Aチーム
 西川工芸
 SBK愛知川
 laughter Base
 愛の郷
 ケイズテック
 株式会社シガコアレス

一般部門4グループ

H&Y
 16グループ
 かとちゃん
 AKAI

※登録順

5月の休日急病診療(歯科)担当医療機関

*診療受付時間は、午前9時から午後4時です。

日	曜日	病院・診療所名	住所	電話番号
3	(日)	久保デンタルクリニック	東近江市林田町1292	0748-34-1717
4	(月)	Be smile歯科・矯正歯科	東近江市八日市浜野町2-22	0748-34-1080
5	(火)	さかた歯科クリニック	近江八幡市上田町1348-1	0748-34-0170
6	(水)	せんだ歯科クリニック	近江八幡市安土町下豊浦2833-1	0748-46-2701

5月のゴミカレンダー

ごみは決められた方法で出しましょ

黒字:秦荘地区 赤字:愛知川地区

日	月	火	水	木	金	土
					1	2
					燃やすごみ	
3 憲法記念日	4 みどりの日	5 こどもの日	6 振替休日	7	8	9
				燃やすごみ 色つきびん	燃やすごみ	
10	11	12	13	14	15	16
	燃やすごみ	ペットボトル 燃やすごみ	金属 燃えないごみ	燃やすごみ 金属	びん 燃やすごみ	
17	18	19	20	21	22	23
	燃やすごみ 白色トレイ	燃やすごみ 白色トレイ	ペットボトル	燃やすごみ	燃やすごみ	
24/31	25	26	27	28	29	30
	燃やすごみ	燃やすごみ	燃えないごみ	燃やすごみ 無色透明びん	燃やすごみ	

5月のし尿収集カレンダー

日(曜日)	愛知川地区		秦荘地区	
	午前	午後	午前	午後
1日(金)	—	—	—	上蚊野①・ 松尾寺①②③・ 斧磨③
7日(木)	長野①	不定期	—	—
8日(金)	—	愛知川①	—	岩倉①・ 常安寺①
11日(月)	—	—	安孫子①・ 西出①・東出②	不定期
12日(火)	沓掛①②		—	—
15日(金)	川原①・ 山川原①	不定期	—	目加田①
18日(月)	—	—	蚊野③・軽野②	
19日(火)	東円堂①		—	—
20日(水)	市①②		—	—
22日(金)	—	東円堂②・ 長野②	島川②	不定期
25日(月)	—	—	下八木②	
26日(火)	苅間①②・豊満①②・平居①②		—	—
27日(水)	石橋②③・ 愛知川②③	不定期	—	—
29日(金)	山川原①・長野③		沖①③	不定期

※「—」の日時は、他町の集落の収集日となっています。
 ※不定期でお申込みの方は、原則として不定期日での収集となります。
 ※集落名の後にある○印の数字は、お申込みいただいた収集回数を表示しています。
 ①は1ヶ月に1回、②は2ヶ月に1回、③は3ヶ月に1回でのお申込みを表し、「松尾寺①」とある場合は1ヶ月に1回で申込みいただいた松尾寺のお宅を収集させていただきます。なお、収集予定のない集落等については、翌月以降の収集となります。
 ※1月に2回でお申込みの場合は、原則1回目を同集落の月1回と同じ日に、2回目を1回目の15日後(2~3日は前後します)に収集させていただきます。
 ※集落とは、住所地名を指していますので、該当する収集日に依頼をしてください。

5月の各種相談日

■弁護士による町民無料法律相談

※要予約。5/8(金)締切 定員6人(1人30分)。

◎秦荘支所 相談室
 5/13(水) 13:30~16:30

☎ 経営戦略課 ☎0749-42-7680

■心の教育相談(愛荘町少年センター)

※前日までに要予約。臨床心理士が相談に応じます。
 中学生から20歳未満を対象。

◎本庁舎または秦荘支所
 5/19(火) 10:00~15:00

☎ 愛荘町少年センター ☎0749-42-8018

■就労相談

転職や失業の相談に就労指導員が応じます。

◎山川原地域総合センター

◎川久保地域総合センター

◎長塚地域総合センター

相談時間 毎週火・木・金曜日9:00~16:00

※曜日、時間は変更になることがありますので
 ご了承ください。

☎ 山川原地域総合センター ☎0749-42-2478

☎ 川久保地域総合センター ☎0749-42-2003

☎ 長塚地域総合センター ☎0749-37-3279

■心配ごと相談

介護・福祉相談も随時受付。電話相談、匿名相談可。

◎福祉センター愛の郷

5/20(水) 13:30~15:30

◎福祉センターラポール秦荘いきいきセンター

5/13(水)・5/27(水) 13:30~15:30

☎ 社会福祉協議会愛知川事務所

☎0749-42-5843

☎ 社会福祉協議会秦荘事務所

☎0749-37-8063

■特設人権なんでも相談所

◎福祉センター愛の郷

5/27(水) 13:30~15:30

※大津法務局彦根支局にて常設相談所も開設して
 います。(9時30分~16時30分 土・日・祝日除く)

☎ 人権政策課 ☎0749-42-7696

■行政相談

◎長塚会館 相談室

5/21(木) 13:30~15:30

☎ 経営戦略課 ☎0749-42-7680

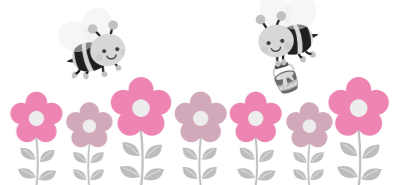

わが家の天使

1歳のお誕生日おめでとう!



にしほりまなと
西堀真那斗ちゃん

愛想いっぱいの笑顔で
いつもみんなを幸せにしてね

つかだみなと
塚田湊人ちゃん

離乳食だいすき!
おいしいものいっぱい食べようね!



さわだゆな
澤田優菜ちゃん

毎日たくさん笑顔と幸せをありがとう。
元気いっぱい大きくなってね♡

7月に1歳のお誕生日を迎えるお子さんのお写真を大募集!

広報あいしょう7月号に「お子さんの顔写真」「お子さんの名前」「一言メッセージ」を掲載します。掲載を希望される方は、①お子さんの氏名(ふりがな)②生年月日③保護者氏名④電話番号⑤一言メッセージ(20文字前後)⑥ホームページへの掲載の有無をメール本文にご入力の上、お子さんの写真を添付してメールでご応募ください。メール送信後は、受信確認のためお電話ください。メールの内容を確認しましたら、受付完了メールを送付させていただきます。メールの返信がない場合は、みらい創生課へご連絡ください。

【応募締切】5月8日(金) ※応募多数の場合は、抽選を行うことがあります。
問 みらい創生課 ☎0749-29-9046 ✉seisaku@town.aisho.lg.jp



▲メールでのご応募はこちらから

軽自動車税の減免について

町では、心身に障がいのある方のために使用されている軽自動車について、一定の要件を満たす場合、申請により軽自動車税を減免しています。

● 減免の対象となる方

身体障がい者手帳、戦傷病者手帳、療育手帳、精神障がい者保健福祉手帳のいずれかの交付を受けている方(以下「身体障がい者等」という)で、一定の等級以上に該当する方。

● 減免の対象となる自動車

身体障がい者等が所有する軽自動車等で、次のいずれかの方が運転するもの。

- ① 身体障がい者等本人
 - ② 身体障がい者等と生計を同一にする方
 - ③ 身体障がい者等を常時介護する方
- ※このほか、一定の規定に準ずる軽自動車等も対象となります。

● 申請に必要な書類

- ① 納税通知書および納付書
- ② 運転者の運転免許証
- ③ 自動車検査証
- ④ 身体障がい者手帳等
- ⑤ 所有者のマイナンバーカードまたは通知カード
- ⑥ 生計同一証明または民生委員の証明(※常時介護する方が申請する場合のみ)

● 申請期限

5月25日(月) [納期限の1週間前まで]

※減免の対象となる自動車は、普通自動車を含め、身体障がい者等1人につき1台です。

※前年度に減免を受けられた方も、毎年申請が必要です。期限までに申請されない場合は、減免を受けることができませんのでご注意ください。



問 税務課 ☎0749-42-7690

わたしの学校



秦荘中学校

1年生ものづくりの魅力講座

1年生のキャリア教育の一環として、大工や和菓子職人、造園業など、さまざまな分野で活躍されている職人の方々に講師にお招きし、全7講座の体験学習を行いました。

生徒たちは、普段なかなかできない貴重な体験に熱心に取り組んでいました。



令和8年1月 火災・救急情報

【火災発生状況】 町内1件

【救急出動状況】 町内63件(火災1、交通事故2、一般負傷12、加害1、自損行為2、急病45)

問 東近江行政組合愛知消防署 ☎0749-45-4119

令和8年5月の徴収税金

納期限および口座振替日は、6月1日(月)です。

固定資産税(1期分)、軽自動車税(全期)

問 税務課 ☎0749-42-7690

人のうごき

人口総数	20,844人 (-27人)	(令和8年3月31日現在)
男	10,457人 (-17人)	()は対前月末比
女	10,387人 (-10人)	
世帯数	8,697世帯(+28世帯)	

◆住民票などの不正な請求を抑止するために

本人通知制度に登録しましょう

本人通知制度は、事前に登録した人の住民票や戸籍謄本などを代理人や第三者が請求し、交付したときにその事実を郵送でお知らせする制度です。

制度についての詳細は、ホームページをご覧ください
くか住民課までお問い合わせください。

問 住民課 ☎0749-42-7692



愛荘町 LINE 公式アカウント
「友だち」追加してね♪



愛荘町公式Facebook
「愛荘町 あいしょうさん紀行」



学びにつながる
「みんなの
デジタル掲示板」

