

広報あいしゅう

ai sho

みんなのでつくるまちの情報紙

2026
6月号

vol.244

プールに広がる
楽しい海の世界



協力 心塗家
日本ペイント

写真：プール・ウォールアート（秦荘西小学校）

Pick up p2-3 考えてみませんか？空き家の今と未来 p8-9 まちのわだい



考えてみませんか？

空き家の今と未来



近年、人口減少や建物の老朽化などにより、全国的に空き家が増えています。
 愛荘町でも今後さらに増えていくことが見込まれており、空き家対策は重要な課題となっています。
 一方で、地方への移住やワーケーションなど、新しい暮らし方への関心が高まり、空き家を「住まい」や「活動の場」として活用したいというニーズも増えています。空き家は、地域の大切な資源として活かすこともできます。
 今回は空き家の「利活用」についてご紹介します。

空き家バンク制度 「空き家」を募集しています！

愛荘町では、町内における空き家の有効活用と移住交流による地域の活性化を図るため、愛荘町商工会と協力し、空き家等情報登録制度（空き家バンク）を設けています。空き家を「売りたい」「貸したい」と考えておられる所有者の方は、ぜひみらい創生課までご連絡ください。

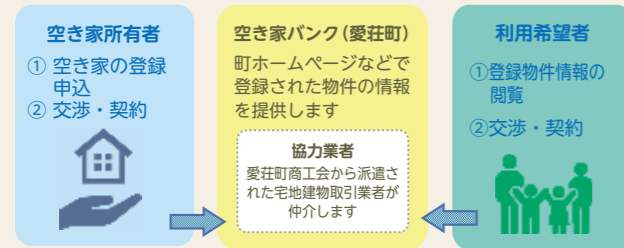

空き家に関する 補助金制度

空き家等改修費補助金 (所有者・利用者どちらでも活用可能) と空き家等家財処分費補助金 (所有者のみ活用可能) があります。
 *愛荘町空き家等情報登録制度 (空き家バンク) に登録されている物件に限り、利用可能です。

※当制度は、同一の空き家に対して1回限りの補助となり、工事等は町からの交付決定の通知を受けてから着手することになります。
 ※改修工事の完了は3月15日が期限です。余裕を持ったスケジュールで申請をお願いします。

空き家等改修費補助金の活用事例について

■コミュニティキッチン
「まちのキッチン MACHIKICHI」(豊満)

弁当や惣菜を販売する店舗として活用され、営業時間外には地域内の他事業者にもスペースを開放し、多様な用途で活用される拠点となっています。

■コミュニティスペース
「えちか」(愛知川)

年齢や性別、障がいの有無を超えて誰もが集い・挑戦できる共創スペースです。カフェやコワーキング、イベントを通して人と人がつながり、新しい価値を生み出しています。

改修前

改修後

改修前

改修後

● 愛荘町空き家対策物件対応協議会

● 空き家の相談をサポートします

愛荘町では、町内の建設業者や不動産業者が連携し、空き家の「売りたい」「貸したい」という方と、「買いたい」「借りたい」という方をつなぐために、「愛荘町空き家対策物件対応協議会」が設立されています。協議会に登録している事業者が、空き家に関するさまざまなお悩みやご相談に、丁寧に対応します。



● 安心してご利用いただけます

空き家の売買や賃貸借の手続きは、愛荘町と協定を結んでいる愛荘町商工会の協議会登録会員である宅地建物取引業者が行います。専門の事業者が対応しますので、初めての方でも安心してご利用いただけます。



愛荘町空き家対策物件対応協議会の会員事業者様はこちらから→

令和8年度新体制でスタート! よろしくお願ひします!

愛 荘 町 組 織 図

本庁舎代表電話 ☎0749-42-4111
秦荘支所代表電話 ☎0749-37-2051

議会事務局・町長部局 町 長 有村 国知

企画政策監 羽田 順行 総務政策監 生駒 秀嘉
福祉政策監 木村 美紀 産業政策監 水谷 徹也

議会事務局長 陌間 秀介

所 属 名	課・局・室・所・館・園長	業務内容
議会事務局 ☎0749-42-7670	陌間 秀介	議会運営庶務、監査委員事務局、公平委員会事務局
会計室 ☎0749-42-7697	阪本 崇	出納事務
みらい創生課 ☎0749-29-9046	山本 拓也	総合計画、公共政策、広報・広聴、秘書、まちづくり活動支援、多文化共生、自治会、移住定住、男女共同参画、空き家対策
経営戦略課(契約管財担当) ☎0749-42-7680	久保川 瑞穂 外川 孝司	人材育成、人事、財政、庶務、行政・選挙、庁舎管理、財産管理、契約審査、入札執行
行革・DX推進室 ☎0749-42-7680	久保川 瑞穂 (兼)	行財政改革、電算管理、自治体DX、ICTの推進
公共施設最適配置推進室 ☎0749-42-7680	森野 直樹	公共施設等総合管理計画、公共施設最適配置、指定管理者制度
人権政策課 ☎0749-42-7696	藤野 知之	人権尊重のまちづくり、人権擁護、人権政策、同和対策事業
長塚地域総合センター ☎0749-37-3279	澤 孝明	住民活動育成指導、地域交流、就労相談、教育文化向上
川久保地域総合センター ☎0749-42-2003	田中 智子	
山川原地域総合センター ☎0749-42-2478	高田 哲也	
くらし安全環境課 ☎0749-42-7699	羽田 順行 (兼)	危機管理、消防、防災、防犯、生活環境、廃棄物、公害防止、浄化槽、交通安全対策
福祉課 ☎0749-42-7691	田中 孝幸	地域共生、高齢者福祉、障がい者(児)福祉、生活保護、介護保険
地域包括支援センター ☎0749-42-4690	中村 光男	介護予防、高齢者の総合相談、権利擁護、要支援ケアプラン
健康推進課 ☎0749-42-4887	木村 美紀 (兼)	健康づくり、地域保健、感染症予防
子ども支援課 ☎0749-42-7693	増居 志穂	児童福祉、児童手当、保育所、学童保育
こども家庭センター ☎0749-42-7661	増居 志穂 (兼)	子ども家庭支援、子育て支援
子育て支援センター(あいっ子) ☎0749-37-8058	三好 さおり	子育て支援センターの運営
子育て支援センター(つくしひろば) ☎0749-42-5051	三好 さおり (兼)	
つくし保育園 ☎0749-42-5475	國領 順子	つくし保育園の運営
住民課 ☎0749-42-7692	北岸 純子	戸籍・住民基本台帳、保険・年金、総合窓口案内
秦荘支所 ☎0749-37-2051	川井 美幸	戸籍・住民基本台帳、保険・年金、各地方税他
税務課 ☎0749-42-7690	藤澤 雅史	各地方税、滞納管理
農林振興課 ☎0749-42-8013	楠 真二	農林業振興、有害鳥獣、土地改良
商工観光課 ☎0749-42-8017	水谷 徹也 (兼)	商工業振興、観光振興、労働雇用、企業誘致、ふるさと納税
建設・下水道課 ☎0749-42-8012	野々村 直幸	道路、河川管理、下水道、建築確認、都市計画、地籍調査、町営住宅

教育委員会部局・機関

教 育 長 徳田 寿 教育次長 西川 傳和

所 属 名	課・所・館・園・校長	業務内容
教育振興課 (学校教育担当) ☎0749-42-8016	西川 傳和 (兼) 西澤 仁志	教育委員会事務、教育企画振興、教育施設、学校教育
給食センター ☎0749-42-2644	小林 充周	学校給食
秦荘幼稚園 ☎0749-37-3696	今村 増弘	秦荘幼稚園の運営
愛知川幼稚園 ☎0749-42-2110	井上 佳代子	愛知川幼稚園の運営
生涯学習課 ☎0749-42-8015	清水 恵一	生涯学習振興、青少年健全教育、生涯スポーツ振興、社会教育施設(文化・スポーツ)、人権教育、少年センター、国スポ・障スポレガシー継承
愛知川公民館 ☎0749-42-5141	本田 有弘	愛知川公民館の運営
歴史文化博物館 ☎0749-37-4500	下村 今日子	展覧会、文化財保護、文化財調査
図書館・びんてまりの館 (秦)☎0749-37-4345 (愛)☎0749-42-4114	三浦 寛二	図書館の運営、びんてまりの館の運営

学校名	校長	学校名	校長	学校名	校長
秦荘東小学校 ☎0749-37-2004	堀 史代	愛知川東小学校 ☎0749-42-2307	奥村 晃	秦荘中学校 ☎0749-37-2005	岡 明夫
秦荘西小学校 ☎0749-42-2244	相田 宣紀	愛知川小学校 ☎0749-42-2037	市田 泰寛	愛知中学校 ☎0749-42-2162	山川 剛

令和8年度 体制のポイント

ポイント①

乳幼児や子育て中の保護者、高齢者や障がいのある方などへ寄り添い、福祉や医療への支援をより細かなものとするため、体制を強化。

ポイント②

公共施設最適配置推進室を中心として類似施設の集約等を進め、住民サービス向上と業務効率化を図る。

ポイント③

国スポ・障スポのレガシー継承のため、アーチェリーを町のシンボルスポーツとした「アーチェリーのまち愛荘町」を推進。

ポイント④

行革・DX推進室の体制を強化し、財政力の強化と職員の働き方改革を推進。

各所属の配置施設

【本庁舎】

- 1階 税務課、住民課、会計室、経営戦略課、行革・DX推進室、公共施設最適配置推進室、農林振興課、商工観光課、建設・下水道課
- 2階 くらし安全環境課、みらい創生課、人権政策課、生涯学習課、教育振興課
- 3階 議会事務局

【別館】

福祉課、地域包括支援センター、健康推進課、子ども支援課

【保健センター】

こども家庭センター

【秦荘支所】

秦荘支所

フレッシュマン紹介

わたしたちは、この春から住民の皆さんにお世話になる役場職員です。よろしくお願いします。



**教育振興課
参事 海外 万希子**
子どもたちや教職員の笑顔のために情熱をもって尽力します。



**建設・下水道課
参事 木下 栄治**
より安全で便利な暮らしやすい町になるように頑張ります。



**教育振興課
係長 高田 麻耶**
子どもたち一人ひとりを大切に育む教育を目指して頑張ります。



**経営戦略課
主査 森 佐矢香**
日々の業務に丁寧に向き合います。地域のお役に立てるよう努めます。



**税務課
主査 持元 博導**
愛荘町の発展に貢献できるよう精一杯努めさせていただきます。



**健康推進課
主査 山田 友香**
町民の方一人ひとりに寄り添い、信頼される職員を目指します。



**農林振興課
主任 松田 翔平**
愛荘町のために一生懸命働いていきます。よろしくお願いします。



**福祉課
主任 小林 友理**
丁寧な業務、チームワークを大切に信頼できる職員を目指します。



**健康推進課
主任 小野 美里**
笑顔で頑張っていきたいと思います。よろしくお願いします。



**健康推進課
主任 若林 香織**
住民の皆さんに信頼していただける保健師になれるように頑張ります。



**経営戦略課
主事 阪本 梨々果**
愛荘町の皆さんの笑顔を守るため、精一杯頑張ります！



**税務課
主事 阿藤 遼**
新しい環境で何事にも挑戦し、いち早く即戦力となります。



**住民課
主事 奥村 亮介**
愛荘町民の皆さんのよりよい暮らしを支えていきます。



**住民課
主事 辰野 優**
地域に寄り添いながら丁寧かつ笑顔で公務に取り組みしていきます。



**福祉課
主事 津留 心里**
これから自分に与えられた仕事を一生懸命頑張ります。



**建設・下水道課
主事 辻 賢人**
愛荘町を元気溢れる町にするために一生懸命取り組んでいきます！



**秦荘幼稚園
主事 辻 幸奈**
一人ひとりに丁寧に向き合い、優しさあふれる保育を大切にします。



少年センターだより

令和8年度 愛荘町少年補導委員会がスタート

4月21日、令和8年度愛荘町少年補導委員委嘱状交付式並びに愛荘町少年補導委員会通常総会が、愛荘町役場で開催されました。

今年度から2年間、新たなメンバーで活動がスタートします。各自治会から推薦された15名に対し、東近江警察署長 上村氏から少年補導員証が伝達され、愛荘町教育長 徳田氏から少年補導委員の委嘱状が交付されました。

その後、東近江警察署生活安全課の奥村氏より、「少年補導委員に求められる役割や管内の少年非行の状況等について」と題した講話が行われました。

引き続き開催された通常総会では、会長に西澤 喜孝氏、副会長に北村 清孝氏が選出され、事業計画および予算について審議が行われ、すべての議案が承認されました。

少年補導委員の皆様には、今後2年間お世話になりますが、よろしくお願いいたします。



会長就任にあたって

愛荘町少年補導委員会 会長 西澤 喜孝

青少年の健全育成を図ることを目的に、犯罪や非行のない安心・安全な地域社会づくりを推進してまいります。地域での巡回や声かけ、啓発活動等を年間を通して実施するとともに、少年センターや警察署と連携しながら活動を進めてまいります。

これまで同様、皆様のご支援、ご協力を賜りますよう、よろしくお願い申し上げます。

☎ 愛荘町少年センター ☎0749-42-8018



よろしくお願いします

私たちの町や自治会で、いろいろお世話をさせていただき、令和8年度の区長・総代さんが決まりました。1年間よろしくお願いします。

令和8年度区長・総代（敬称略）

自治会名	氏名
上 蚊 野	水野 正行
松尾寺南	宮尾 博和
松尾寺北	福島 重和
斧 磨	西澤 智
岩 倉	小林 亮
蚊 野	宇野 治三
軽 野	小西 猛
安 孫 子	黒川 栄
東 出	北川 忠浩
ジョイフルタウン秦荘東	中村 拓也
竹 原	田中 文雄
常 安 寺	田中 清和
円 城 寺	北川 稔
西 出	上林 清作
深 草	北村 弘司
目 加 田	石原 重樹
蚊 野 外	高橋 篤史
香 之 庄	村川 篤
元 持	川口 与司雄
沖	森 弥寿一
宮 後	苗村 直樹

自治会名	氏名
北 八 木	八木 佐登留
下 八 木	小杉 智
島 川	西村 正明
メイタウン島川	長田 健司
長 塚	岡本 英明
栗 田	岡部 透
南野々目	森谷 保
野々目	宇山 俊之
矢 守	辻 孝夫
畑 田	外村 茂
平 居	楠神 健司
苅 間	山岡 久展
東円堂東	徳田 寿
東円堂西	林 吉一
豊 満	満嶋 孝司
愛 知 川	松川 満
堺 町	北村 義之
泉 町	桂田 亮
源 町	伊藤 隆之
八 幡 町	松川 直樹
本 町	黒川 和裕

自治会名	氏名
伊 勢 町	梶田 義武
御 幸 町	小西 育夫
祇 園 町	廣瀬 弘明
愛知川ニュータウン	木田 幸代
淵 ノ 下	宮尾 典明
中 宿	増田 敏輝
沓 掛	岡山 正博
ハーモニータウン	山脇 友和
市	丸山 晃
磯 部	師橋 祐一
川 久 保	北川 義博
石 橋	浦部 善之
長 野 東	小寺 昭夫
長 野 西	廣田 道雄
長野新町	児玉 庄次
亀 原	清水 泰樹
川 原	里西 学
百々町	北河 新市
山 川 原	山内 正人

☎ みらい創生課 ☎0749-29-9046

▼ プールの壁面に魚のイラストを描く児童



卒業制作でプールに海の世界を

3月5日、秦荘西小学校6年生が卒業制作として、学校のプール壁面にペイントを行いました。

児童たちは、塗装がはがれていたプールの壁面を地域学校協働本部の皆さんとともにきれいに整え、地域の企業のご協力のもと、下地となるシーラーを丁寧に塗る作業から取り組みました。

壁面のデザインは、物語で親しまれている「スイミー」に決定し、スイミーをはじめ、さまざまな海の生き物が描かれました。

作業中には、「壁に絵を描くのは楽しいね」「ペンキが垂れるから気を付けて描こう」といった声も聞かれました。

地域の皆さんに支えられて完成したこのプールの壁面は、これからも大切に受け継がれていきます。

▼ ブースで交流を深める地域おこし協力隊と参加者



まちの未来につながる協力隊の活動発表

3月15日、「愛荘町地域おこし協力隊活動報告会」がゆめまちテラスえちで開催されました。

当日は、6名の地域おこし協力隊員が、これまで取り組んできた活動内容や成果について発表し、それぞれの愛荘町への思いや今後の展望を語ったほか、各隊員の交流や活動内容を紹介するパネル展示も行われ、参加者は隊員と直接言葉を交わしながら、地域おこしの取り組みへの理解を深めていました。

参加者からは、「愛荘町ではさまざまなプロジェクトが進められており、勢いのある町だと感じました」「ユニークな取り組みが多く、今後の愛荘町が楽しみです」といった声が聞かれ、地域おこし協力隊の活動を知るとともに、愛荘町の新たな魅力や可能性を感じる機会となりました。

▼ 柔仁会で入賞した皆さん



第46回滋賀県少年柔道大会

3月8日、第46回 滋賀県少年柔道大会が湖北TGH ツインアリーナで開催され、柔仁会のメンバーがそれぞれの部門で入賞しました。

個人戦	・1年生男子 3位	田島 煌	
	・1年生女子 優勝	小森 結葉 / 準優勝	田中 悠月
	・3年生男子 優勝	結城 綾真 / 3位	西河 斗充
	・4年生男子 準優勝	小森 滉雅	
	・4年生女子 3位	山内 心々来	
	・6年生男子 3位	大西 蓮皇	
団体戦	・6年生女子 優勝	篠原 優希 / 準優勝	中島 美桜
	準優勝 (村川 倅樹・小森 滉雅・結城 皇成・福永 帆乃香・杉谷 優貴仁)		

▼ 東円堂福祉ボランティアまどかの皆さん



支え合いの輪を広げる「まどか」が受賞

3月16日、公益財団法人滋賀県市町村振興協会が主催する「第14回おうみ社会貢献賞」の表彰が行われ、東円堂で活動する「東円堂福祉ボランティアまどか」が受賞しました。

この賞は、まちの活性化に寄与することを目的に、地域に密着した社会貢献活動に地道に取り組んでいる民間の団体や個人に対して贈られるものです。

「東円堂福祉ボランティアまどか」は、平成24年から活動を続けており、高齢者が安心して暮らせる地域づくりをめざして、月2回のサロン開催による交流や居場所づくりのほか、交通手段を持たない高齢者の通院などを支援する送迎活動にも取り組んでいます。

長年にわたる地域での支え合いの活動が高く評価され、今後のさらなる活躍が期待されます。

▼ はしもとみおさんによるギャラリートーク



木のぬくもりあふれる動物たちの世界

「はしもとみお原画・彫刻展」が愛知川図書館で開催され、3月22日には、はしもとみおさんによるギャラリートークが行われました。

はしもとみおさんは、動物たちの姿を木彫作品で表現する彫刻家です。会場には、原画作品や木彫りの動物作品が展示され、木のぬくもりとやさしさに包まれた空間が広がっていました。

ギャラリートークでは、作品に込めた思いや制作の背景、動物たちとの出会いについて語られ、参加者は「彫刻を始めたきっかけは何ですか」「作品を作る際に大切にしていることは何ですか」などと質問し、熱心に耳を傾けていました。

▼ 全国の舞台で活躍した山崎兄妹



全国大会で活躍した児童が成績報告

3月26日、第1回国際グランドチャンピオン決定戦での優勝をはじめ、ほか3つの全国大会でも優秀な成績を収めた山崎 創太さん(入賞時点・愛知川東小学校6年生)と、全日本ジュニアチャンピオンシップ空手道選手権大会で準優勝を果たした山崎 桃子さん(入賞時点・愛知川東小学校3年生)が、有村町長に成績報告を行いました。

町長からは、「お二人とも毎年のように全国大会で活躍できるのは大変素晴らしいこと。カッコいい背中を中学校でも広げていってください」と激励の言葉が贈られました。

日頃の努力の成果を全国の舞台で発揮したお二人の、今後ますますの活躍が期待されます。

▼ 防災について説明する前田さん (写真中央)



とよくにこども食堂で防災を学ぶ

3月24日、東円堂のふれあいハウスとよくにで「とよくにこども食堂」が開催され、地元の小学生約40人が参加しました。

昼食には、地元の野菜を使ったカレーやきくらげスープなどが提供され、子どもたちは笑顔で食事を楽しんでいました。

食事の後には、愛荘町消防団東円堂班の班長で、防災士の資格を持つ前田さんを講師に迎え、防災について学ぶ時間が設けられました。前田さんは、災害時の対応についてクイズ形式で出題するなど、子どもたちが楽しみながら学べるよう工夫を凝らして説明されました。

この取り組みは、こども食堂、地元企業、消防団など、さまざまな団体が連携して実施されたもので、地域のつながりを深める貴重な機会となりました。

▼ 表彰された秦荘西小学校の児童の皆さん



受賞者

- 川口 瑞稀さん
- 吉岡 奈桜さん
- 瀧波 舞花さん
- 吉岡 蓮さん
- 川口 花蓮さん
- 川口 華澄さん

小学生6人の勇気ある行動に感謝状

3月27日、人命救助に貢献したとして、愛知消防署において表彰式が行われ、秦荘西小学校の児童6人が表彰されました。

児童たちは、3月4日に香之庄で、転倒して動けなくなっている男性を発見し、大人に協力を求め、救急隊が到着するまで付き添うなど、それぞれが状況に応じた行動を取りました。男性はその後、社会復帰されましたが、発見が遅れていれば命に関わる可能性もある事案でした。

表彰式では、愛知消防署長から感謝状が手渡され、児童たちは「登下校の時に班のみんなで助け合いました。助けた人が元気になって嬉しいです」と話していました。

今回の行動は、児童たちの勇気と思いやり、そして協力の大切さを体現したのものとして評価され、表彰につながりました。

地域・団体推進部会

少子高齢化・多様化が進む中で だれ一人取り残されない地域づくりを

自治会ごとに地域の状況や課題は異なり、地域づくりへの取組の段階もさまざまです。その中で、自治会が従来の役割に加え、地域づくりの視点を持ちながら、今日的な課題の解決に向けて動き始めていることを感じています。

何事もすぐに大きく変わるものではありませんが、少しずつでも取組を積み重ね、継続していくことが大切です。そのためには、これまでの組織のあり方を見直し、若い世代や女性など、多様な立場の方が力を発揮できる地域の仕組みづくりも必要です。

だれ一人取り残さない地域づくりの出発点は、近隣の人とのつながりの中にある「お互いさま」の意識です。できる範囲で支え合い、持てる時間や力を少しずつ持ち寄り、隣人を気づかう、小さな共助の積み重ねが、地域の安心につながっていきます。

また、地域づくりを進めるためには、地域の声を丁寧に聞き取り、さまざまな視点から分析し、客観的なデータも踏まえながら、有効な取組を考えていくことが大切です。

今後は、子ども育成会や老人クラブの減少、転入者や外国籍住民の増加など、地域を取り巻く状況がさらに変化していきます。そのような中で、高齢者や子どもたちの居場所づくり、新たに地域にいられた方々との交流、そして住民一人ひとりを取り残さない仕組みづくりを、地域の実情に応じて考えていく必要があります。

令和8年度も、地域の皆様とともに、一步一步、できることから進めていければと思っています。

令和8年度新盤 人権啓発 DVD の紹介

No.	作品テーマ	DVD の概要	上映時間
① 2601	見上げれば 社会におけるひきこもりと人権 《ひきこもり課題》	ひきこもりの背景や状態は人それぞれですが、長期化すると、社会や人に対する恐怖感が強まり、本人や家族の人生に深刻な影響を及ぼします。就職や再就職の難しさに加え、家族もどうしてよいか分からず、心身ともに疲弊してしまうなど、その苦悩は計り知れません。本作品は、できるだけ早い段階で適切な支援につながることの重要性や、信頼できる他者とのつながり、寄り添ってくれる人のいる「居場所」が、回復のきっかけとなることを伝えます。誰もが支え合える社会の実現をめざす啓発ドラマです。	34分
② 2602	死と向き合う ～大慈学苑の取り組み～ 《死と生きることについて》	【上巻 2602-1】症状の変化を見守りながら、それぞれの段階での留意点や対応について、自宅での看取りに必要な基礎知識を紹介しています。あわせて、症状の変化に対応する際の考え方や、本人・家族への接し方についても分かりやすく解説しています。 【下巻 2602-2】死と向き合う中で生まれる心の変化や、そこから得られる学び、そして今後の地域での取組の方向性について解説しています。死を通して「生きること」の意味をあらためて考えるきっかけとなる内容です。	30分 26分
③ 2603	君の景色を知ったとき ～それは、誰にとつての 当たり前～ 《無意識の偏見・当たり前》	私たちが日々当たり前のように使っているものでも、人によっては簡単に利用できないことがあります。例えば、財布の中のクレジットカードやICカードは、目の見えない人にとって、どのカードなのかを見分けることが簡単ではありません。障がいのある人や外国人、子どもや高齢者など、多くの人にとっての「当たり前」の中に不便を感じている人がいることに気づき、人と人が支え合うことの大切さを描いたドラマです。	30分



ゆたか保育園 にじぐみ(4歳児クラス)

元気いっぱい個性あふれるみんな。
進級を喜び、毎日子どもたちの楽しそうな表情がたくさん見れます。
これからも、たくさんの経験の中で、楽しいを一緒に見つけていこうね!

にじ組担任 中村 結衣、片岡 加奈恵



秦川愛児園 うめぐみ(4歳児クラス)

毎日元気いっぱいのうめぐみさん。
おにごっこやままごと、粘土あそびが大好きで、園庭でもお部屋でも笑い声であふれています。
これからもいろいろなことに挑戦し、みんなでたくさんの思い出を作っていこうね。

うめぐみ担任 太田 紗織

子育て支援センターあいつ子

子育て支援センターあいつ子の「あいらんど」は、町在住・在勤の方で0歳から就学前のお子さんとその家庭を対象にした親子ひろばです。

子育て支援センターあいつ子 6月の予定表

日	月	火	水	木	金	土
	1	2	3	4	5	6
休館日	1階 あいらんど	1階 あいらんど	1階 あいらんど	1階 あいらんど	1階 あいらんど	休館日
	2階	2階	2階	2階	2階	
7	8	9	10	11	12	13
休館日	休館日	1階 あいらんど	1階 あいらんど	1階 あいらんど	1階 あいらんど	土曜開館日
		2階	2階	2階	2階	
			あいらんど 10:00~ (受講者のみ)			
14	15	16	17	18	19	20
休館日	休館日	1階 あいらんど	1階 あいらんど	1階 あいらんど	1階 あいらんど	休館日
		2階	2階	2階	2階	
			きらきらバースディ (対象者のみ) 9:20~10:40			
21	22	23	24	25	26	27
休館日	休館日	1階 あいらんど	1階 あいらんど	1階 あいらんど	1階 あいらんど	土曜開館日
		2階	2階	2階	2階	
			あいらんど のびのびタイム (身体測定) 11:30~	あいらんど	あいらんど	
			プチャらんど (6/11(木)~申込開始) 10:00~11:00	赤ちゃん広場 (予約不要) 10:00~11:00		
28	29	30	あいらんど(遊びの広場) 開館日:火・水・木・金・第2・4土曜日 開館時間:9時30分~16時 都合の良い時間に遊びにきてください! お待ちしております。			
休館日	休館日	1階 あいらんど				
		2階				

☎子育て支援センターあいつ子
☎0749-37-8058 FAX0749-37-8950

子育て支援センター事業の申込締切

☎子育て支援センター窓口または
電話(☎0749-37-8058)で受け付けます。

- 季節の遊び講座
6月11日(木)17時まで
- きらきらバースディ
6月16日(火)17時まで
- プチャらんど
6月24日(水)17時まで

毎日、11時30分から
体操や親子遊び等をして
います!遊びに来てね!



園児のお友だちは、園の服を
着替えてから、利用してい
だきますようお願いします。



赤ちゃん広場

★1歳までの赤ちゃんと保護者で楽しく過ごしましょ!

親子遊びやフリースペースを通じて、保護者と赤ちゃんの友だちづくりをしませんか?助産師、保健師、保育士に相談もできます。ぜひご参加ください!

日時:6月26日(金)10時から11時
場所:子育て支援センターあいつ子2階
持ち物:身体計測時に使用するフェイスタオル

プチャらんど

~民生委員さんと遊ぼう~

日時:6月25日(木)10時から11時
場所:子育て支援センターあいつ子2階
内容:七夕飾り作り
定員:10組
申込受付:6月11日(木)9時から

★6/17(水)きらきらバースディ★

(満1歳の誕生日会をしましょう!)

●令和7年7月生まれのきらきらバースディは、
6月17日(水)に開催します。
手紙が届いたら、出席か欠席の連絡をお願いします。
ご参加をお待ちしています。

1歳のお誕生日
おめでとうございます!!



4月生まれのきらきらバースディ

「つくしひろば」だより 6月

☎子育て支援センターつくしひろば
☎0749-42-5051

「つくしひろば」は、町内に在住、在勤または里帰りの方で、0歳から就学前のお子さんとその保護者を対象にした親子ひろばです。親子で気軽に訪れ、楽しい時間を過ごしてくださいね。

つくしひろば6月の予定

月	火	土
1	2	6 開館日
8	9 おはなし会	13 お休み
15 折り紙遊び	16	20 開館日
22	23 つくし保育園見学	27 お休み
29 のびのびタイム	30 のびのびタイム	

*毎日11:30~体操や親子遊び等をしています。遊びに来てね。



3月9日に、てくてく一座さんによる『お人形おはなし会』を開催しました。動物のパペットやペーパーサートを使ったおはなしを見たり、親子遊びをしたりして、楽しい時間を過ごしました。

★6月23日(火)に、『つくし保育園の園内見学会』を行います。(10:00~10:30頃まで)

【内容】つくし保育園の保育士による保育室見学・質疑応答

【定員】15組

参加費は無料で予約が必要です。つくしひろば窓口または電話で
申し込んでください。

申込受付:6月8日(月)9時から



「わんぱくひろば」だより 6月

☎愛荘町社会福祉協議会内
☎0749-42-7170

「わんぱくひろば」では、福祉センター愛の郷で愛荘町に住む就学前の子どもとその保護者の方を対象に、子どもへの健やかな育ちを支援しています。お気軽にご参加ください。

開所時間 9:00~12:00
13:00~15:00

✿ わんぱくひろば6月の開催日 ✿ イベント情報

月	水	木
1	3	4
8	10 月のくまさん	11
15 臨床心理士相談	17	18 お誕生日会 助産師相談
22	24 ツボ講座	25
29		

★15日(月)10:00~
臨床心理士さんによるミニ講座・個別相談

★18日(木)午前中...お誕生日会・助産師相談
お誕生月の方で参加をご希望される場合は、6月11日(木)までに愛荘町社会福祉協議会(☎0749-42-7170)までご連絡ください。(横向きL判サイズの写真をご持参ください。)
※お誕生日カードは、お誕生日会当日にご参加いただいた方のみを対象としています。ご了承ください。

★24日(水)10:00~ ツボ講座 ※予約制

予約開始日:5/27(水)~ 参加費:無料
講座の内容・予約方法など詳細に関しては、ホームページ・公式LINEにてお知らせします。

☆ 最近のわんぱくひろばのようす ☆



最新のイベント情報などについては愛荘町社会福祉協議会のホームページ・公式LINEでご確認ください。

ホームページは
こちらから



公式LINEは
こちらから



図書館へ行こう

—暮らしのなかに図書館を—

開館時間 10:00~18:00
 ■愛知川図書館 (☎0749-42-4114 FAX0749-42-8484)
 休館日 月・火・祝日・月末水曜日
 ■秦荘図書館 (☎0749-37-4345 FAX0749-37-4309)
 休館日 木・金・祝日・第1水曜日
 ホームページアドレス
<https://www.town.aisho.shiga.jp/toshokan/index.html>



小説と映画を一緒に楽しむ

梅雨の季節。家にいる時間で原作小説と映像化作品を見比べてみましょう。本もDVDも図書館で借りられます。



かがみの孤城

辻村 深月/著 ポプラ社
 中学一年生のころは学校で居場所をなくして部屋に閉じこもっていた。ある日、光り出した鏡の中に入ると、ころと同じく学校に行けない六人が謎の城に集められていた。



本心

平野 啓一郎/著 文藝春秋
 「自由死」が合法となった近未来の日本。最新のAI技術で母親を蘇らせた息子はなぜ母親が「自由死」を選んだのか、その真相を知るために動き出す。母親を知る人々から語られるのは自分の知らない母の一面ばかりだった。



百花

川村 元気/著 文藝春秋
 実家に帰省した泉は夜の公園でブランコに乗っている母親を見つける。認知症と診断され、泉のことを忘れていく母親を介護する中で、泉は親子の思い出を記憶から蘇らせる。

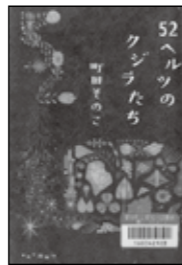

52ヘルツのクジラたち

町田 そのこ/著 中央公論新社
 家族から愛情を与えられず、人生を搾取されてきた貴瑚は、虐待され、孤独に生きる少年と出会う。貴瑚は、少年を救うため、一緒に生活を始める。

図書館からのお知らせ

おひざでだっこのおはなしかい

日時 6月2日(火) 10:15~10:45
 場所 秦荘図書館
 日時 6月14日(日) 11:00~11:30
 場所 愛知川図書館
 対象 2歳くらいまでのお子さんご家族

古文書をよむ会

日時 6月12日(金) 14:00~15:00
 6月21日(日) 10:30~11:30
 場所 愛知川図書館
 対象 どなたでも参加いただけます

愛知川図書館・愛知川びんてまりの館 長寿命化工事のお知らせ

愛知川図書館・愛知川びんてまりの館では、外壁工事等を行っています。通常どおり、開館しております。ご不便をおかけしますが、ご理解とご協力のほどよろしくお願いいたします。

くまさんといっしょのえほんのじかん

日時 6月13日(土) 10:30~11:00
 場所 秦荘図書館
 対象 3歳くらいからのお子さんご家族

あたまいきいき音読教室プラス

日時 6月10日(水) 10:30~11:30
 場所 秦荘図書館
 対象 どなたでも参加いただけます

あたまいきいき音読教室

日時 6月16日(火) 1回目 10:30~11:15
 2回目 13:30~14:15
 場所 秦荘図書館
 対象 どなたでも参加いただけます

愛知川図書館 おはなし会

日時 6月27日(土) 14:30~15:00
 場所 愛知川図書館
 対象 3歳くらいからのお子さんご家族

愛荘町は読書のまち「愛荘町まちじゅう読書の宣言」

男女共同参画

—できることから始めよう!! 男女に築く 愛のまち—

6月23日から29日は「男女共同参画週間」です。

私たち一人ひとりが豊かな人生を送るためには、性別にかかわらず、それぞれの個性や能力を發揮できる社会づくりが大切です。

例えば、世界経済フォーラムが発表した2025年の「ジェンダーギャップ指数(男女格差を示す指標)」では、日本の順位は148か国中118位となっており、男女共同参画の推進は依然として課題となっています。

■「男女共同参画」とは

「男女共同参画」とは、性別に関係なく、さまざまな分野の活動に共に「参画」することをいいます。また、「参画」には、単に参加するだけでなく、社会の大切なことを決める場に加わり、ともに考え行動していくという意味が込められています。

職場や学校、地域、家庭など、あらゆる場面で男性と女性が互いに尊重し合い、それぞれの個性と能力を發揮できる社会を「男女共同参画社会」といいます。

■日本の現状

国際社会では、政治や経済などの意思決定の場における女性の参画や、男女平等の実現が重要な課題とされています。

■男女共同参画社会の実現に向けて

男女共同参画社会を実現するためには、固定的な性別役割分担意識の解消と、ワーク・ライフ・バランスの実現が重要です。性別によって役割を固定してしまう考え方は、社会や家庭の中にまだ残っています。こうした意識を見直すとともに、家庭生活や地域活動、ボランティア、趣味など、個人のライフスタイルに合わせて働き方や生き方を選べる社会を目指すことが大切です。

私たちの身近なところから男女のパートナーシップについて、この機会に考えてみませんか。



☎ みらい創生課 ☎ 0749-29-9046

ぶんが 情報発信中

・ハーティーセンター秦荘 ☎0749-37-4110 休館日 月曜(祝日に当たる場合は翌日以降の平日)
 ・歴史文化博物館 ☎0749-37-4500 開館時間 10:00~17:00
 ・近江上布伝統産業会館 ☎0749-42-3246 休館日 月・火・祝日・翌日
 (ゆめまちテラスエスチ1階) 開館時間 10:00~17:00
 ・愛知川びんてまりの館 ☎0749-42-4114 休館日 月・祝日
 開館時間 10:00~18:00
 休館日 月・火・毎月最終水曜・祝日

蝶の標本展 ~高田浩三コレクションから~

会期 令和8年6月3日(水)~6月21日(日) 時間 10時~18時
 会場 愛知川びんてまりの館 企画展示ギャラリー 休館日 月・火曜日



「小さなびんてまり教室」受講生募集

日程 全12回
 7月11日、25日/8月8日、22日/9月12日、26日/10月17日、31日/
 11月14日、28日/12月12日、19日
 時間 ①午前教室 10時15分~12時15分
 ②午後教室 13時15分~15時15分
 ※午前・午後の両方を受講することはできません。

場所 愛知川びんてまりの館 創作交流室(和室) 申込方法 図書館などで配布している申込用紙に必要事項を記入のうえ、ご提出ください(郵送可)。
 内容 直径9センチの小さなびんてまりの制作 申込締切 6月10日(水)まで
 定員 午前・午後 各20名 ※郵送の場合は6月10日(水)必着
 対象 18歳以上の方 ※定員を超えた場合は抽選となります。
 受講料 12,000円(別途材料費が必要)
 指導 愛知川びん細工手まり保存会講師



☎ 愛知川びんてまりの館 ☎ 0749-42-4114

ぶんがく 情報発信中

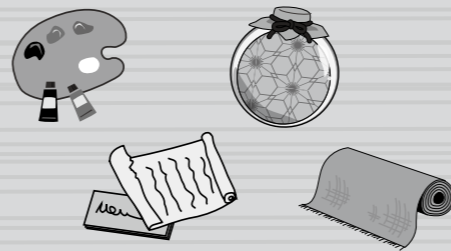

・ハーティーセンター秦荘 ☎0749-37-4110 休館日 月曜（祝日に当たる場合は翌日以降の平日）
 ・歴史文化博物館 ☎0749-37-4500 開館時間 10:00～17:00
 ・近江上布伝統産業会館 ☎0749-42-3246 休館日 月・火・祝日の翌日
 ・愛知川びんてまりの館 ☎0749-42-4114 開館時間 10:00～17:00
 休館日 月・祝日
 開館時間 10:00～18:00
 休館日 月・火・毎月最終水曜・祝日

博物館活動 古文書講読会

○博物館ではこんなこともしています

博物館では、「愛荘知る学講座」として、古文書の講読会をハーティーセンター秦荘で開催しています。

講座は、初級コースと上級コースの2つがあり、初級コースは毎月第4土曜日の13時30分～15時、上級コースは毎月第2・第4土曜日の15時30分～17時に行っています。

古文書の講読会を定期的に開催している施設は、町内では図書館を除くと少なく、近隣でもあまり多くはありません。そのため、町内だけでなく町外から受講される方もおられます。

○初級・上級コース

初級・上級の両コースとも、町内に残る古文書をテキストとして活用し、講読を行っています。初級コースでは、江戸時代の文書によく見られる「候文」に慣れること、そして基本的なくずし字を読む力を身につけることを目標に、『くずし字用例辞書』などを使いながら、一文字ずつ確認し、丁寧に史料を読み進めています。



▲講読会の様子

一方、上級コースの受講者は、古文書に親しんできた方が多いため、「愛荘町の史料を活字化し、その成果を蓄積・活用できるようにすること」を目標に、史料の講読を進めています。

このため、上級コースは受講者同士、あるいは学芸員と受講者の間で、くずし字の解釈について活発に意見を交わしながら進める場となっています。時には、一つの文字の読み方をめぐって熱い議論になることもあります。

○古文書講読会の成果

この講読会は、単に史料を読むだけでなく、博物館活動にも大きく寄与しています。

例えば、令和6年度に開催した第42回企画展「文字でつづる愛荘町」や、令和7年度に開催した愛荘町町制施行20周年・国スポ障スポ開催記念 令和7年度秋季特別展「百発百中!? 仏心寺の仏様」では、展示史料の翻刻確認に協力いただきました。

また、江戸時代の愛知川宿を中心に書かれた日記の解読にも取組、その成果をもとに、博物館でコーナー展示を行うこともできました。

○最後に

博物館では、展覧会を開催するだけでなく、町民の皆さんとともに史料を読み解き、活字化し、今後活用できるよう準備を進めています。

学芸員 新木 慧一

博物館展覧会 開催中

令和8年6月6日(土)から8月30日(日)まで

展覧会名：愛荘町昭和今昔

会場：歴史文化博物館 特別展示室

開館時間：午前10時から午後5時まで（最終受付は午後4時30分）

休館日：月曜日・火曜日（ただし祝日の場合は開館）

展示解説：6月21日(日)、7月19日(日)、8月16日(日)、午前11時～、午後2時～

入館料：大人300円 子ども150円（町内在住者の方は無料・要観覧券）

レジンアクセサリー体験

ヘアゴムまたはブローチ

当日
選択

ドライフラワーを使ったレジンアクセサリー作り。自然の美しさをそのまま閉じ込めた、世界にひとつだけの特別なアクセサリーとなります。手作りの温もりを感じながら楽しみましょう♡

日時 6月28日(日) 13:30～15:30
 場所 ハーティーセンター秦荘 カフェ yakuba
 参加費 2,000円(材料費、ドリンク付)
 定員 10名
 申込み お電話にて ☎0749-37-4110
 講師 村松 都子さん



ハーティーマンスリーコンサート

音楽好きが楽しく演奏するコンサートです。
 歌あり演奏ありの80分。気軽にお越しください！

時間 10:00から11:00頃
 場所 ハーティーセンター秦荘
 大ホールロビー

入場料 無料

※出演者や演奏順は変更になる場合がございます。
 ※アルミ缶やペットボトルキャップ、使用済切手があればお持ちください。福祉施設の運営資金にさせていただきます。

6/20
(土)

★正やん
 ★Allonge
 ★案山子

7/18
(土)

★豆じ
 ★正やん
 ★tugi#hagi

第14回 お笑ひハーティー寄席

5/30発売

KBS 京都ほっかほかラジオでおなじみのペテランはなしカ 笑福亭兎瓶をはじめ、旬の芸人たちがとっておきのネタを披露します。

開催時期
お間違えなく!

日時 8月29日(土) 開演14:00
 場所 ハーティーセンター秦荘 大ホール
 入場料 全席指定 一般1,500円(税込) ※当日300円増
 出演者 笑福亭兎瓶、笑福亭三喬、ボルトボルズ、ビックリツカサ
 プレイガイド ハーティーセンター秦荘、愛知川公民館、るーぶる愛知川

問 愛荘町立ハーティーセンター秦荘 《指定管理者(一社)愛荘町文化協会》
 ☎0749-37-4110 URL: <https://www.heartycenter.jp>



フッ化物洗口の効果について

6月4日～10日は「歯と口の健康週間」です!

愛荘町ではむし歯ゼロ作戦として、5歳児から中学1年生までを対象にフッ化物洗口を実施しています！平成30年度に5歳児から開始し、今年で9年目を迎えました。フッ化物洗口を始める前は、むし歯のある児童生徒の割合が県内で一番高い状況でしたが、開始後はむし歯のある児童生徒の数が減少してきています。

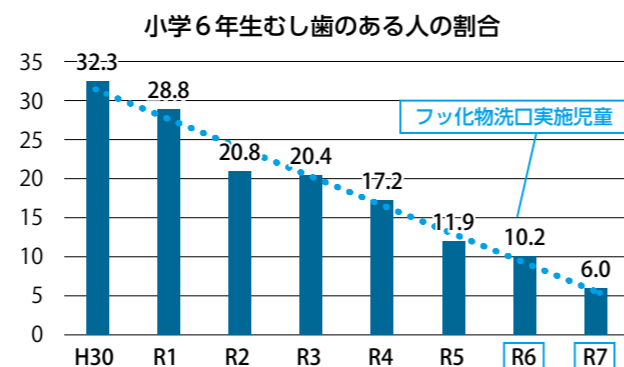
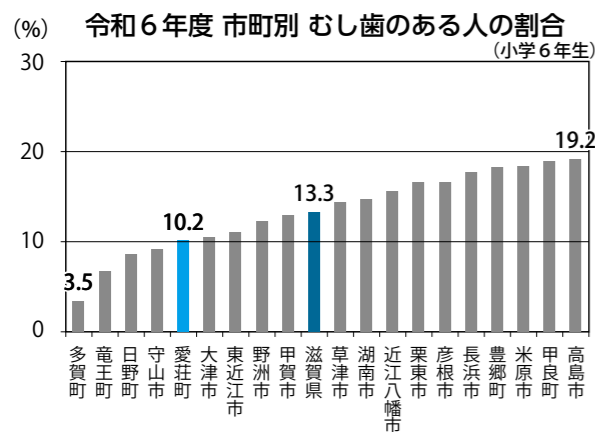

フッ化物洗口に取り組んできた子どもたちの成果です!

虫歯予防には、フッ化物洗口に加えて、毎日の歯磨き（フッ素入りの歯磨き粉の活用）や甘いものの取りすぎに気を付けること、定期的な歯科受診も大切です。ご家庭でも引き続き、むし歯予防に取り組み、子どもたちの大切な歯を守っていきましょう。

令和8年度 带状疱疹ワクチンについて

実施期間 令和8年4月1日～令和9年3月31日

対象者 実施期間中に次の年齢を迎える方
65歳、70歳、75歳、80歳、85歳、90歳、95歳、100歳

※上記対象者に加えて、60歳から64歳でヒト免疫不全ウイルスにより免疫機能に障害があり日常生活がほとんど不可能な方は定期接種の対象者となります。



対象者早見表

年齢	対象者
65歳	昭和36年4月2日～昭和37年4月1日生まれの方
70歳	昭和31年4月2日～昭和32年4月1日生まれの方
75歳	昭和26年4月2日～昭和27年4月1日生まれの方
80歳	昭和21年4月2日～昭和22年4月1日生まれの方
85歳	昭和16年4月2日～昭和17年4月1日生まれの方
90歳	昭和11年4月2日～昭和12年4月1日生まれの方
95歳	昭和6年4月2日～昭和7年4月1日生まれの方
100歳	大正15年4月2日～昭和2年4月1日生まれの方

※対象者の方には4月上旬に案内はがきを送付しています。接種場所などの詳しい内容については、案内をご確認ください。

新たに民生委員児童委員に就任されました。

伊勢町地区の民生委員児童委員を紹介します。



このほど、4月1日付けで厚生労働大臣から委嘱状が交付され、伊勢町地区(愛知川)の民生委員児童委員に野田 早苗さんが就任されました。なお、民生委員児童委員とは、地域の中で相談や支援を行うボランティアです。委員には守秘義務があり、個人の秘密は堅く守られますのでお気軽にご相談ください。 ㊦ 福祉課 ☎0749-42-7691

令和8年度から

愛荘町国民健康保険税の税率が変わります

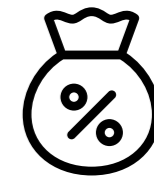

国民健康保険制度の運営

国民健康保険は、平成30年度から滋賀県が財政運営の責任主体となり、各市町は県が示す納付金を国民健康保険料(税)として徴収し、納める仕組みになっています。滋賀県では被保険者の負担の公平化および持続可能な国民健康保険の運営に向け、県内のどこに住んでいても、同じ所得・世帯構成であれば同じ保険料(税)となるよう、令和9年度の保険料(税)水準の統一を目指しています。

令和8年度の国民健康保険税率

愛荘町の令和7年度国民健康保険税率は基金の活用により税率の引き上げを抑制しており、県内でも低い水準にあります。また、県が示した令和7年度標準保険料(税)率に比べても低い状況です。

本町では町の国民健康保険運営協議会からの答申を踏まえ、**被保険者の急激な負担増とならないよう、県内保険料(税)水準の統一に向けて基金を活用しながら段階的に税率を引き上げること**とし、令和8年度国民健康保険税率について、下記のとおり改定しました。

また、令和8年4月から子ども・子育て支援金制度が開始されました。この制度は、全世代や企業の皆様から支援金を拠出いただき、それによる子育て世帯に対する給付の拡充を通じて、子どもや子育て世帯を社会全体で応援する仕組みとなります。

安定した国保財政の運営を続けるため、皆様のご理解・ご協力をお願いいたします。

	医療保険分 (国保に加入するすべての方)		後期高齢者支援金分 (国保に加入するすべての方)		介護給付金分 (国保に加入する40～64歳までの方)		子ども・子育て支援金分 (国保に加入するすべての方18歳未満均等割は除く)
	改定前	改定後	改定前	改定後	改定前	改定後	<<新設>>
所得割 加入者の所得金額に対して	6.56%	6.72%	2.53%	2.53%	2.11%	2.11%	0.25%
均等割 加入者1人当たり	27,000円	29,000円	10,000円	10,000円	11,000円	11,000円	1,150円
18歳以上均等割	—	—	—	—	—	—	77円
平等割 1世帯当たり	18,000円	19,000円	8,000円	8,000円	6,000円	6,000円	769円

保険税は、加入者の前年所得に応じて計算され、世帯で合算して、世帯主(納税義務者)に課税されます。

$$\text{国民健康保険税} = \text{所得割額} + \text{均等割額} + \text{18歳以上均等割額} + \text{平等割額}$$

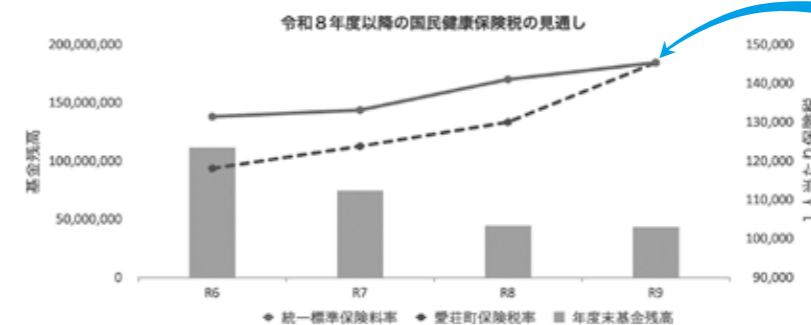

県内保険料(税)水準の統一



「令和8年度 国民健康保険税納税通知書」については、6月中旬に被保険者世帯へ発送します。

※グラフは、将来的な県内保険料(税)水準の統一に向けたイメージ図です。

㊦ 税務課 ☎0749-42-7690

令和8年5月から 防災気象情報が新しくなります

国土交通省水管理・国土保全局と気象庁は、令和8年5月下旬から新たな防災気象情報の運用を開始します。

この新たな防災気象情報では、河川氾濫・大雨・土砂災害の警報などを、避難行動に対応した5段階の警戒レベルと整合させ、災害発生の危険度に応じたレベルの数字を名称に含めて発表します。

さらに、レベル5に相当する河川氾濫の特別警報や、警戒レベル4に相当する危険警報も新たに開始するなど、現行の大雨警報・注意報などが大きく変わります。

これらの防災気象情報が発表された際に適切な行動（情報収集や避難等）を取ることができるよう、ご家庭や地域、企業内であらかじめご相談いただきますようお願いいたします。

災害はいつ起こるかわかりません。“いつか”ではなく、“今すぐ”災害に備えましょう。

	河川氾濫	大雨	土砂災害	状況	行動
警戒レベル 5相当	レベル5 氾濫特別警報	レベル5 大雨特別警報	レベル5 土砂災害特別警報	災害発生 または切迫	命の危険 直ちに安全確保！
〈警戒レベル4までに必ず避難！〉					
警戒レベル 4相当	レベル4 氾濫危険警報	レベル4 大雨危険警報	レベル4 土砂災害危険警報	災害の おそれ高い	危険な場所から 全員避難
警戒レベル 3相当	レベル3 氾濫警報	レベル3 大雨警報	レベル3 土砂災害警報	災害の おそれあり	危険な場所から 高齢者等は避難
警戒レベル 2	レベル2 氾濫注意報	レベル2 大雨注意報	レベル2 土砂災害注意報	気象状況 悪化	自らの避難行動を 確認
警戒レベル 1	早期注意情報			今後気象状況 悪化のおそれ	災害への心構えを 高める

▲新しい防災気象情報

暮らし安全環境課 ☎0749-42-7699

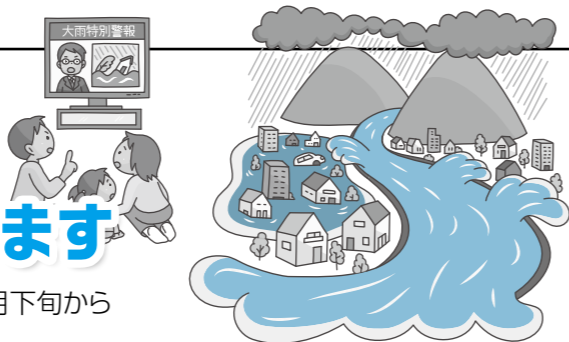

▲最新の防災情報は
こちらから



滋賀県レイカディア大学の 今秋入学の第48期生を 募集します

1 講座、学科および募集定員

- (1) 楽しく豊かに生きるための基礎講座(全学生が受講)
 - (2) 選択講座(出願時に選択)
- ※ 基礎講座、選択講座を合わせて月5～6回程度の受講

2 修業年限

令和8年10月から令和10年9月までの2年間

3 入学対象

- 県内に居住し、今年10月1日現在において60歳以上の方
- 通学および各種講義に出席できる健康を有する方

4 授業料等

授業料は、各学年 前期25,000円、後期25,000円
(年額 50,000円)
※ 教材費、傷害保険料、見学・研修の経費および自主活動等に要する経費等は学生の負担

5 出願手続等

募集要項および入学願書は、役場福祉課、社会福祉協議会、公民館、図書館、文化ホールなどで配布しています。また、びわこシニアネット(<https://www.e-biwako.jp/>)からもダウンロードできます。

入学願書は必要事項をご記入のうえ、レイカディア大学草津キャンパスまたは彦根キャンパスまで郵送またはご持参ください。

6 応募期間(入学願書受付期間)

令和8年6月1日(月)から 7月31日(金)まで(必着)

7 応募・問い合わせ先

社会福祉法人 滋賀県社会福祉協議会
・ 滋賀県レイカディア大学草津キャンパス
☎ 077-567-3901
・ 滋賀県レイカディア大学彦根キャンパス
☎ 0749-21-6333
ホームページはこちら▶



令和9年 20歳のつどい 開催について

日時 令和9年 1月10日(日)
13時00分 受付
13時30分 式典開始

会場 ハーティーセンター秦荘 大ホール

対象者 平成18年4月2日～
平成19年4月1日までに生まれた方

申込方法

■ 住民登録が愛荘町にある方

令和8年11月1日現在で町内に住民登録をされている方は、11月下旬に案内状を送付します。

■ 他市町に住民登録をされており出席を希望される方

令和8年11月1日現在で他市町に住民登録をされている方で、愛荘町で出席を希望される方は、愛荘町生涯学習課まで参加申込書をご提出ください。詳細は生涯学習課までお問合せください。

その他、詳細は町ホームページをご覧ください。生涯学習課までお問合せください。
☎ 生涯学習課 ☎0749-42-8015 FAX0749-42-8014 ✉ syogaku@town.aisho.lg.jp

令和9年 20歳のつどい実行委員 を募集します!

応募フォームはこちら▶



令和9年1月10日(日)開催予定の「20歳のつどい」の企画・運営を行っていただく実行委員を募集します。ぜひ、あなたも一緒に、一生に一度の「20歳のつどい」を盛り上げてみませんか?

応募ならびに詳細は、上記応募フォームより申し込ただるか、実行委員申込書を生涯学習課窓口へ提出、郵送またはメールにて申してください。

募集対象

- (1) 平成18年4月2日から平成19年4月1日までに生まれた方
- (2) 「20歳のつどい」実行委員会の会議や前日リハーサル、当日式典に出席できる方
上記どちらも満たす方

活動内容 「20歳のつどい」の企画・運営、当日の司会進行など

募集人員 10人程度

活動期間 令和8年9月から令和9年1月頃まで

募集締切 令和8年8月28日(金)まで

6月の行事予定

日	曜日	一般行事	時間	場所
2	火	おひざでだっこのおはなしかい	10:15~10:45	秦荘図書館
10	水	あたまいきいき音読教室プラス	10:30~11:30	秦荘図書館
12	金	古文書をよむ会	14:00~15:00	愛知川図書館
13	土	くまさんといっしょのえほんのじかん	10:30~11:00	秦荘図書館
14	日	おひざでだっこのおはなしかい	11:00~11:30	愛知川図書館
16	火	あたまいきいき音読教室	①10:30~11:15 ②13:30~14:15	秦荘図書館
21	日	古文書をよむ会	10:30~11:30	愛知川図書館
27	土	おはなし会	14:30~15:00	愛知川図書館

Facebookに登録されている皆さんへ
ページ名: 愛荘町(あじょうさん紀行)

愛荘町では、公式フェイスブックページを開設しています。
ぜひご覧いただき、「いいね!」の登録をお願いします。
[いいね!](#) ←クリック!!

**女性相談支援センター
ダイヤル**

はなそうなやみ
#8778

最寄りの女性相談支援センターにつながります。

**DV相談ナビダイヤル
#8008**

最寄りのDV相談支援センターへ連絡できます。

ひとりじゃない。
安心して相談ください。

緊急・危険を感じたら
迷わず警察(110番)へ

6月の保健センター事業

☎ 健康推進課 ☎0749-42-4887

☆乳幼児健康診査

健診・相談名	実施日	受付時間	対象
4か月児健診	10日(水)	13:00~13:10	令和8年 2月生
7か月児相談	12日(金)	9:00~9:10	令和7年 10月生~令和7年11月生
10か月児健診	12日(金)	13:00~13:10	令和7年 7月生~令和7年 8月生
1歳6か月児健診	3日(水)	13:00~13:10	令和6年 10月生~令和6年11月生
2歳6か月児相談	3日(水)	9:00~9:10	令和5年 10月生~令和5年11月生 耳のきこえの検査があります。ご家庭で実施してきてください。
3歳6か月児健診	9日(火)	13:00~13:10	令和4年 10月生~令和4年11月生 ・早朝尿をご持参ください。 ・スムーズに視力検査ができるようにご家庭で練習してきてください。

※各健診の持ち物は、愛荘町ホームページに掲載の「健康カレンダー」よりご確認ください。

☆健康相談

●保健師による「健康・こころ・子育て全般」に関する相談(予約制)

実施日	受付時間
22日(月)	9:00~16:00
29日(月)	

☆栄養相談・もぐもぐ相談

●管理栄養士による「食事・栄養」に関する個別相談(予約制)

実施日	受付時間
29日(月)	9:00~11:30

☆おっぱい相談

●助産師による母乳育児等についての相談(予約制)

実施日	受付時間
22日(月)	13:00~16:00

☆子育て相談

●臨床心理士・心理判定員による子どもの成長発達に関する個別相談(予約制)

実施日	受付時間
随時	個別に調整

☆献血

(予約不要) 皆様のご協力をお待ちしています!

実施日	時間	会場
11日(木)	10:00~12:00 13:30~16:00	愛荘町立保健センター

☆歯科相談

●歯科衛生士による「歯・口」に関する個別相談(予約制)

実施日	受付時間
22日(月)	9:00~11:30
29日(月)	13:30~16:00

☆女性のための健康相談

●助産師による妊娠・更年期等についての相談(予約制)

実施日	受付時間
随時	個別に調整

☆ぷれママ教室

●助産師、保健師等による妊婦教室(予約制)

実施日	時間	会場
24日(水)	10:00~11:30	愛荘町立保健センター

内容: 妊娠・出産のお話②
①妊娠中のからだの変化
②妊婦体操
③座談会 など

☆保育園・幼稚園巡回訪問

●心理判定員・保健師による園児の観察と保育相談
ご希望の方は各園にご相談ください。

「梅雨型熱中症」に警戒

- 6月は「まだ夏じゃない」という油断が危険。
- 本格的な夏を前に、身体を暑さに慣れさせる(暑熱順化)ことが必須。
- ウォーキング(やや暑い環境で30分)や、湯船に浸かる入浴を日常的に行うことで汗をかきやすい体質を作ります。
- 喉が渇く前に水を飲む。水分と同時に適度な塩分を補給することが重要。
- エアコンや扇風機は「ためらわずに」使用する。

広告募集中!

掲載料 月額1枠6,300円、2枠10,500円
掲載規格 縦50mm×横57mm(1枠)
※1掲載号につき2枠限りで、3回まで掲載できます。
町ホームページへの広告も1枠7,300円(税込)で募集中です。
☎ 0749-29-9046



☎ = 電話番号 ☎ = 申し込み先
FAX = ファックス番号 ☎ = 問い合わせ先
✉ = 電子メール

6月のゴミカレンダー

ごみは決められた方法で出しましょう

黒字:秦荘地区 赤字:愛知川地区

日	月	火	水	木	金	土
	1 燃やすごみ 蛍光灯	2 蛍光灯 燃やすごみ	3 ガレキ 燃えないごみ	4 燃やすごみ 色つきびん	5 燃やすごみ	6
7	8 燃やすごみ	9 ペットボトル 燃やすごみ	10 金属	11 燃やすごみ ガレキ	12 びん 燃やすごみ	13
14	15 燃やすごみ	16 燃やすごみ	17 ペットボトル	18 燃やすごみ 金属	19 燃やすごみ	20
21	22 燃やすごみ	23 燃やすごみ	24 燃えないごみ	25 燃やすごみ 無色透明びん	26 燃やすごみ	27 資源ごみの回収 資源ごみの回収
28	29 燃やすごみ 白色トレイ	30 白色トレイ 燃やすごみ				

6月のし尿収集カレンダー

日(曜日)	愛知川地区		秦荘地区	
	午前	午後	午前	午後
1日(月)	—	—	上蚊野①・松尾寺①	—
2日(火)	長野①	—	—	—
3日(水)	愛知川①	—	—	—
4日(木)	—	—	岩倉①・常安寺①	—
5日(金)	沓掛①	—	—	竹原②③
8日(月)	—	—	安孫子①②③	不定期
9日(火)	愛知川②	—	—	—
10日(水)	中宿②	不定期	—	—
12日(金)	—	川原①・ 山川原①	西出①③・東出②③	—
15日(月)	—	—	目加田①	—
16日(火)	東円堂①	—	—	—
17日(水)	市①②	—	—	—
19日(金)	長野②③	—	—	目加田②
22日(月)	—	—	蚊野外③	不定期
23日(火)	刈間①・ 平居①②	不定期	—	—
24日(水)	豊満①	—	—	—
26日(金)	—	石橋②	—	島川②
29日(月)	—	—	沖①	不定期
30日(火)	山川原①	不定期	—	—

※「—」の日時は、他町の集落の収集日となっています。
※不定期でお申込みの方は、原則として不定期日での収集となります。
※集落名の後にある○印の数字は、お申込みいただいた収集回数を表示しています。
①は1ヶ月に1回、②は2ヶ月に1回、③は3ヶ月に1回でのお申込みを表し、「松尾寺①」とある場合は1ヶ月に1回で申込みいただいた松尾寺のお宅を収集させていただきます。なお、収集予定のない集落等については、翌月以降の収集となります。
※1月に2回でお申込みの場合は、原則1回目を同集落の月1回と同じ日に、2回目を1回目の15日後(2~3日は前後します)に収集させていただきます。
※集落とは、住所地名を指していますので、該当する収集日に依頼をしてください。

6月の各種相談日

■弁護士による町民無料法律相談

※要予約。5/29(金)締切 定員6人(1人30分)。

◎愛荘町役場 3階 相談室
6/3(水) 13:30~16:30

☎ 経営戦略課 ☎0749-42-7680

■心の教育相談(愛荘町少年センター)

※前日までに要予約。臨床心理士が相談に応じます。
中学生から20歳未満を対象。

◎本庁舎
6/16(火) 10:00~15:00

☎ 愛荘町少年センター ☎0749-42-8018

■就労相談

転職や失業の相談に就労指導員が応じます。

◎山川原地域総合センター
◎川久保地域総合センター
◎長塚地域総合センター

相談時間 毎週火・木・金曜日9:00~16:00
※曜日、時間は変更になることがありますので
ご了承ください。

☎ 山川原地域総合センター ☎0749-42-2478

☎ 川久保地域総合センター ☎0749-42-2003

☎ 長塚地域総合センター ☎0749-37-3279

■心配ごと相談

介護・福祉相談も随時受付。電話相談、匿名相談可。

◎福祉センター愛の郷
6/3(水)・6/17(水) 13:30~15:30

◎福祉センターラポール秦荘いきいきセンター
6/10(水)・6/24(水) 13:30~15:30

☎ 社会福祉協議会愛知川事務所
☎0749-42-5843

☎ 社会福祉協議会秦荘事務所
☎0749-37-8063

■特設人権なんでも相談所

◎秦荘支所 6/1(月) 13:30~15:30

◎福祉センター愛の郷
6/24(水) 13:30~15:30

※大津法務局彦根支局にて常設相談所も開設して
います。(9時30分~16時30分 土・日・祝日除く)

☎ 人権政策課 ☎0749-42-7696

■行政相談

◎福祉センター愛の郷 生活相談室
6/18(木) 13:30~15:30

☎ 経営戦略課 ☎0749-42-7680

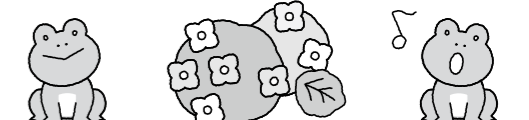

8月に1歳のお誕生日を迎えるお子さんのお写真を大募集!

広報あいしょう8月号に「お子さんの顔写真」「お子さんの名前」「一言メッセージ」を掲載します。掲載を希望される方は、①お子さんの氏名(ふりがな)②生年月日③保護者氏名④電話番号⑤一言メッセージ(20文字前後)⑥ホームページへの掲載の有無をメール本文にご入力の上、お子さんの写真を添付してメールでご応募ください。メール送信後は、受信確認のためお電話ください。

メールの内容を確認しましたら、受付完了メールを送付させていただきます。メールの返信がない場合は、みらい創生課へご連絡ください。

【応募締切】6月5日(金) ※応募多数の場合は、抽選を行うことがあります。
 〓 みらい創生課 ☎0749-29-9046 ✉seisaku@town.aisho.lg.jp



▲メールでのご応募はこちらから

児童手当 現況届の提出について

毎年6月分以降の児童手当を受けるには、児童手当現況届の提出が必要となっていました。令和4年以降については原則提出が不要となっています。

ただし以下の方は、引き続き6月中に現況届の提出が必要となります。案内を送付させていただきますので手続きをしてください。

- ①配偶者からの暴力等により、住民票の住所地が愛荘町と異なる方
- ②支給要件児童の戸籍や住民票がない方
- ③離婚協議中で配偶者と別居されている方
- ④法人である未成年後見人、施設等の受給者の方
- ⑤多子加算の対象となる、(※)大学生年代(在学中である子を除く)である子を養育している方
 ※大学生年代とは、「18歳に達する日以後の最初の3月31日を経過した後から、22歳に達する日以後の3月31日までの間にある者」を指す
- ⑥その他、愛荘町から提出案内があった方



▲詳細はこちらから

〓 子ども支援課 ☎0749-42-7693

令和8年6月の徴収税金

納期限および口座振替日は、**6月30日(火)**です。
 町県民税(1期分) / 国民健康保険税(1期分)
 〓 税務課 ☎0749-42-7690

令和8年3月 火災・救急情報

【火災発生状況】 町内1件
 【救急出動状況】 町内65件(火災1、交通事故6、労働災害1、運動競技1、一般負傷9、自損行為2、急病45)
 〓 東近江行政組合愛知消防署 ☎0749-45-4119

人のうごき (令和8年4月30日現在) ()は対前月末比

人口総数 20,829人 (-15人)
 男 10,444人 (-13人)
 女 10,385人 (-2人)
 世帯数 8,699世帯(+2世帯)

◆住民票などの不正な請求を抑止するために 本人通知制度に登録しましょう

本人通知制度は、事前に登録した人の住民票や戸籍謄本などを代理人や第三者が請求し、交付したときにその事実を郵送でお知らせする制度です。

制度についての詳細は、ホームページをご覧ください。住民課までお問い合わせください。

〓 住民課 ☎0749-42-7692



愛荘町 LINE 公式アカウント 「友だち」追加してね♪



愛荘町公式Facebook 「愛荘町 あしょうさん紀行」



学びにつながる 「みんなのデジタル掲示板」

